第二版 (明治卅一年五月九日第三種郵便物認可) 昭和十五年三月二日(土曜日) 臺灣日日新報 第一万四千三百五十六號 (一)

臺灣日日新報 夕刊
三月一日
夕刊定價一部二錢
編輯兼發行人 佐々木 慶 臺北市榮町四丁目卅番地
發行所 臺灣日日新報社 基隆支局 臺中支局 臺南支局 花蓮港支局 大阪支局 東京支局

# 精動機構を改組
## 首相、官長に下命

【東京一日發同盟】政府は議會前の政府内閣で精動運動機構の改組方針を決定したが、愈よこれが實現に乘出すことになり、米内首相は二十九日午後院内大臣室に石渡書記官長を招致し改組に關する具體的着手を命じた、依つて石渡、廣瀬、竹内の内閣三長官に熊谷新内閣情報部長、大平精動本部理事を加へ直ちに改組に着手し、出來得れば議會中遅くも議會終了直後までには改組の完了を見たい意向である、而して政府の意圖する改組の方法は大體左の如きものと見られる

一、現在の精動機構が精神總動員委員會と精神總動員中央聯盟の二本建となつて精動企畫と實踐とを分擔する建前をとつてゐるのを一本建とし、新たに單一の強力な機關を内閣に設置し、企畫と實踐とを綜合的に遂行せしめる

一、陣容は米内首相を會長とし、内務、文部、厚生、農林、商工等の各閣僚も何等かの形でこれに參加せしめ、また會長の下に理事會を設け、理事には政黨、財界、民間團體等の有力代表者をもつて充てる

一、運動方法は從來の消極的な「すべからず」式方法を避け積極的方法を採用し、理事に所屬團體を通じて速かに有力に實踐化し國民の經濟生活の部面まで強力に浸透せしめる

一、地方は各地方廳に精動地方支部を設け、地方長官を支部長とし、各都市町村にも道府縣の單位となるべき組織を置く

尚現在の精動中央聯盟有馬會長、築瀬理事長以下幹部は辭意を表明してゐるので、政府は此際これら全部を更迭し新機構首腦部の人選に當つては官僚臭味を脱し清新溌剌の氣を注入すべく愼重な考慮を廻らしてゐる

# 官吏制度も改革
## 首相、書記官長に下命

【東京一日發同盟】歴代内閣の懸案とされて來た官吏制度改革問題に關しては今議會に於いても政府より屢々その實現を期する旨の言明があつたが、米内首相は二十九日午後石渡書記官長に對し官吏制度の改革問題に關して調査研究に着手し速かに實現を期するやう下命した、依つて石渡書記官長は廣瀬法制局長官と協議の結果速かに法制局を中心に研究立案を進めることとなつたが、右は從來の行懸りに捉はれることなく身分保障令、文官任用令、高等試驗令等の改正より更に官紀、行政事務の統合、日滿兩國官吏の人事交流等廣範圍に亙つて再檢討の上四月中には實現させたい方針である

# 新民會を改組擴大
## 華北民衆指導を統一

【北京二十九日發同盟】新民會では民衆指導の統一強化を期するため今回北支民衆の指導機關たる軍宣撫班との統合並に機構の改組を行ふに決定、二十九日右に關し宣言を發表した、これに依り華北民衆の指導は完全に新民會によつて統一され、相俱に新民會の綱領たる

一、新民精神發揚、王道の顯現
二、反共の實行、平和の確立
三、産業の振興、人民生活の改善
四、善隣締盟、東亞新秩序建設

に向つて邁進する事となつた、新機構並に陣容主なるもの次の通り

會長 王克敏、副會長 王揖唐、同 安藤紀三郎、同 繆斌、顧問 片桐陸郎、中央委員會委員、臨時政府各部長その他(折衝中)總務部長 喩熙傑、設計部長(缺員)教化部長 朱介、訓練部長 尹扶一、厚生部長 張燕卿、監察部長(缺員)中央訓練處長 八木沼丈夫

## 新民會に統合
### 縣及び道政連絡員も

【北京二十九日發同盟】新民會と軍宣撫班の統合に伴ひ從來臨時政府の行政系統を通じて民生向上に協力して來た縣及び道政連絡員も新民會に統合することとなつた

## 强力に協力援助
### 北支軍當局談を發表

【北京二十九日發同盟】北支軍は新民會宣撫班統合につき左の如き當局談を發表した

事變當初北支軍は民衆に聖戰の意義を徹底せしめ戰禍に依る不安一掃のため日華青年をもつて宣撫班を組織し宣撫工作の擴大とともに宣撫班は質的に強化充實せられ克く皇軍の恩威を並び行はしめた功績は永く事變史を飾るべきものと信ず、一方新民會も創設以來一年有半、幾多困難を克服し政府を擁持し反共救國民生向上の大使命に邁進し今日の隆盛を見たのである、今や軍宣撫班と縣道政連絡員の任務本會の使命相通ずる所を持つ三者を統合、一大組織を構成するは時宜に叶ふものとしてその實現を見るに至つた、今後と雖も軍はその任務達成上強力に新民會に協力援助をなさんとするものである

# 恩給法改正案
## 一日議會に提出

【東京一日發同盟】政府は戰時社會政策の一つとして恩給法の改正を準備中の所、成案を得たので二十九日の閣議で決定、一日議會に右改正法案を提出した、改正の要點は

一、恩給の加算年額制限、高額受恩給者、若年受恩給者の恩給支給を一部制限し、別に特殊勤務の將兵に新しい恩給加算を認めたこと

一、內務の要に當りても恩給支給の道を開いたこと

である、改正案の要點左の通り

一、(イ)公務員のその職務を以て從軍した時同期間外に在つて職務に從軍した者は從來はその期間の一ヶ月につき一ヶ月半の加算となつてゐたが今回はこれを一ヶ月につき一ヶ月の加算とする

(ロ)公務員が外國領土に服したる時は從來その期間の一ヶ月につき一ヶ月半の加算となつてゐたのを一ヶ月半以內とする、現在滿洲國が領土地に指定されてゐるが新京その他の治安確立した地域の勤務者は右の範圍內で約一ヶ月に短縮される筈である

(ハ)內地人たる公務員がその職務を以て外地及び關東州に一定期間在勤した時は從來は當分の內在勤期間の一ヶ月につき半月を加算することになつてゐるがこれを半月以內の加算に改める、但し朝鮮、臺灣及び關東州に限り右の半月を三分の一ヶ月に改める

一、加算期間の戰時者、國境警備のため危險地區內に勤務した時は當分の內在勤期間の一ヶ月につき一ヶ月半を加算することになつてゐるが、今回特に滿ソ國境警備で困苦の勤務に服してゐる將卒に報ゆるため加算一ヶ月半とあるを二ヶ月以內に改める

一、戰車乘員の優遇、今回航空機搭乘員と同樣戰車乘員に對して在勤期間一ヶ月に半ヶ月の加算を認めその辛苦に報ゆることにした

一、恩給一部支給停止範圍(イ)四十歳以下の者に對する支給は現在既に支給を一部停止してゐるが三十歳以下の者に對する支給停止令を擴大する

(ロ)年收五千円以上の者に對して一部支給を停止してゐる範圍を四千円まで引下げ所得額の增加に伴ひ支給停止令を累進的に增大する

## 二勅令公布

【東京一日發同盟】一日官報で二勅令公布さる

一、臺灣總督府交通局官制中改正の件
一、大正十年勅令第八十九號朝鮮、臺灣、關東州における官立、公立學校教官にして短期現役に服する者の給與に關する件中改正の件

# 福山自衛團員を英國汽船が射撃
## 我方英側に嚴重抗議

【南京二十九日發同盟】去る十六日蘇州新報の常熟駐在通信員より同日午後六時頃常熟福山口の揚子江上で英國軍艦が福山自衛團に不法射撃を行ひ、ために團員に死傷者を出すに至つたとの通報に接したので關係各機關に於て眞相糾明の結果、右は軍艦ではなく英國旗を掲げた上海英商怡和洋行所屬汽船瑞和號(二百噸)と判明した、我方では事件の重大性に鑑み英國側に對し嚴重抗議を提出した

## 廣東日本商議所
### 一日に創立總會

【廣東一日發同盟】南支經濟振興のため早急設立が待望されてゐた廣東日本商工會議所は一日午後三時廣東市政府路の公會堂で盛大な創立總會を開催、茲に正式に誕生を見た、現在の會員數は廣東在住の邦人商工業者、法人、個人合せて五百二十四名であるが廣東を中心とする南支那の經濟發展のため本格的活動に乘出す譯である

## 臺南憲兵分隊長に
### 淸憲兵少佐

臺南憲兵分隊長高崎大尉は台湾憲兵隊附に台南憲兵分隊長には台湾憲兵隊附淸少佐が轉補した、淸少佐は三日台南へ赴任の筈である

# 貴族院本會議
## 質疑は一日で全部終了

【東京一日發同盟】一日の貴族院本會議は午前十時十九分開會直ちに日程に入り

一、宇品港域軍事取締法中改正法律案

を委員附託とした後

一、國民體力管理法案

を上程、吉田厚相より提案理由の説明あつて質疑に入り

下村宏氏(研究) 體力向上、壽命の延長は先づ第一に國策として取上げねばならぬ問題である、この際本法案を擴充して青年にもこれを適用する考へはないか、滿洲開拓移民は特選された青少年であるがこれ等の體位の將來こそ新東亞建設の基礎となるものであるから保健衛生に方針を攻究せねばならぬ、本法案を外地に適用する考へはないか

吉田厚相 適用範圍の擴大については今後努力する

小磯拓相 外地全般に適用することは必要である、しかし衛生その他について內地に比し多少の遜色なしとせず、從つて今日直ちに外地全般に及ぼすことは何早と思ふのでその對策を攻究中である、開拓民青少年義勇軍については教育をもつて訓練して行く、軍部を始め各方面の諸施設も逐次整備の域に入りつつある

かくて本案を特別委員に附託、次いで同務大臣の演說に對する質疑に入り

田中館愛橘博士(無所屬) 基礎教育問題について質し、米内首相、松浦文相より懇切な答弁あつて質疑を全部終了し正午散會

# 比島次期大統領
## オスメニア氏か

【マニラ二十九日發同盟】明年に迫つた比島次期大統領改選期を控へ比島政界は大統領選舉に漸く活氣を呈し來つたが、二十八日オスメニア現副大統領の郷里たる西部をはじめ中部地方諸州知事は一致してオスメニア氏を次期大統領に推薦するに決し其旨ケソン大統領並にオスメニア副大統領に打電し來つた、これに對しケソン大統領及びオスメニア副大統領は二十九日夫々声明をしケソン大統領は重ねて自己の再選を辭退し次期大統領候補に關しては全く中立の態度をとる旨言明し、またオスメニア副大統領は「自分はケソン大統領の再選を希望するが若しケソン大統領が再選せざる場合は次期大統領に出馬の意向ある」旨を声明し注目を惹いた、これにより今後特別の支障なき限り比島次期大統領はオスメニア現副大統領に決定するものと見られてゐる

## 臺銀幹部異動

台灣銀行では一日附を以て次の通り幹部の異動を行つた

臺北頭取席檢査役 副參事 田上 宗雄
臺北頭取席支店課次長 花蓮港支配人 主事 泉 一吾
嘉義支配人 同 渡邊 三郎
花蓮港支店支配人 彰化支配人 同 高橋 庄吉
嘉義支店支配人 汕頭支配人 同 梅津 昌
彰化支店支配人 澎湖島支配人 主事 成田 忠勝
汕頭支店支配人 基隆支配人代理 同 富田 恭助
澎湖島支店支配人 臺北頭取席支店課勤務 同 佐藤 信二
基隆支店支配人代理 臺北頭取席支店課長 參事 奥田 四郎
臺北頭取席審定課長 新嘉坡支配人 副參事 原田 幸雄
新嘉坡支店支配人 東京頭取席秘書役 主事 坊城 福麿
東京頭取席審定課長 臺南支配人代理 同 水田 一郎
臺南支店支配人代理 東京頭取席支店課勤務 書記 綠川 市之助
本店支配人代理 東京支配人代理 同 宮崎 省吾
東京支店副支配人 東京支配人代理 副參事 士 忠夫
東京支店副支配人 經濟支配人代理 主事 里 嘉榮則
經濟出張所副支配人 大阪支配人代理
大阪支店副支配人 神戸支配人代理 同 辰馬 向次郎
神戸支店副支配人 上海支配人代理 同 田中 行雄
上海支店副支配人 同 石黒 信一

# 上聞に達す
## 二少將、四大佐へ感狀

【東京一日發同盟】昨年十一月四日四川省成都附近の敵遊軍基地を强襲、空中戰で敵二十數機を擊墜、軍事施設に大損害を與へた外、宜賓、蘭州を空襲、多大の戰果を收めた〇〇聯合航空隊並に〇〇聯合航空隊當時の指揮官海軍少將桑原虎雄、同大西瀧治郎並に昨年十一月十五日南寧攻略作戰開始とともに陸軍部隊に協同敵狀を偵察、敵軍攻擊に多大の戰果を收め、作戰の進展を速かにならしめた軍艦〇〇飛行機隊、當時の指揮官海軍大佐横川市平、同安藤慶城、同加來止男、同横井忠雄の諸氏に對しては嶋田及川司令長官より感狀を授與されたが、二十九日上聞に達し、一日大本營海軍報道部より公表された

# 議場で辯明後に
# 齋藤氏辭表提出
**解決は五日頃**

【東京一日發同盟】議員辭職を決意せる齋藤隆夫氏は一日午前十時北品川の自邸に來訪せる民政黨院內總務俵孫一氏に對し非公式に辭意を表明した、依て俵氏は齋藤氏の心境を諒とし齋藤氏の希望せる議場で釋明を行ふ件は議長はじめ民政黨並に政友會兩派及びその他に於ても大體異存なき模樣である

齋藤氏を辭へ同十一時辭去し、更に院內に於て黨幹部をはじめ政友會兩派幹部と夫々會見、これが善後策に關して種々打合せを為した、而して齋藤氏としては一兩日中に政界の有志その他知友に諮つた上大體來る五日の本會議で議長の許可を得て自己の眞意を表明した後辭表を提出したい意向であるから各派に於てこれを承認すれば愈よ當日を以て議長、民政黨幹部等を除く本館の問題のみは解消することにならう

獨伊海軍武官來朝

獨伊新任駐日海軍武官は二十六日午後何れも夫人、令孃を伴つて入京、帝國ホテルに入つた【寫眞上は獨新任海軍武官ヴェネッカー少將(左から二人目)と夫人令孃、下は伊新任海軍武官クレーリー大佐と夫人令孃】

## 無絃琴

この頃、重慶の空氣がドウも一段と變調を來してゐるやうだ。國民黨の元老蔡元培や李石曾などの重慶脱出や、若くは重慶政府の機關紙大公報の和平主張などは正に自重慶の破綻を物語つて來たことを物語るものではない▲と言つて敢て當方から參つて貰はなくとも宜しい。參らぬのなら參るまで叩き付けるだけのことだ。何年かかつても日本はやるだけの事はやるのだ。ソレはソレとして重慶が悲鳴をあげ出した氣配は隨所に感得できる。ガソリンの缺乏を初めとして物資や軍需資材なども八方塞がり、全く底かすれであるやうだ。殊に佛印から運び込まるべき物資が、滇越鐵道の我が爆破に依つて不通となり苦しい上の苦しみとなり、手も足も出ないらしい▲ソ聯も歐洲の方が忙しいので蔣と係り深入りすることを嫌ひ出し外蒙ルートも冬季梗塞と相俟つて爲る頼り無い状況、あとに殘るものが何であるかは蔣介石が一番よく知つてゐるわけだ▲蔣も皮肉なことに、今日では自分して自分の処置がつかずソレで[illegible]ろ悩んでゐるのではないか。最近になつて同共の糾紛が表面にまで發展して來たことなども見様によつては蔣勢力の弱體化を物語ると共に同年前の西安事件を不言不言の間に決算する必要を生じたもの[illegible]口に言へば相當に蔣介石もこたへてゐる。

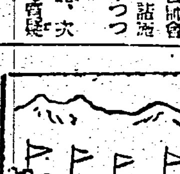

# 三國志 (144)
(出盧の巻)
吉川英治作
矢野橋村畫

### 虎牢關 (一)

――華雄討たれたり
――華雄敗れさり

敗報の早馬は、洛陽をおどろかせた。李儒は、仰天して、董相国に急を告げた。董卓も、色を失つてゐた。

「味方はどう敗れたのだ」

「汜水關に逃げ返つてゐます」

「關を出るなと命じろ」

「取敢す、援軍の行くまで、さうしてをれと命令しておきました」

「どうして、あの華雄ほどの勇將が、むざく討たれたのだらう」

「何といつても、袁紹には、地方的な勢力も信望もありますから」

「袁紹の叔父、袁隗は、まだ洛陽の府內にゐたな」

「太傅の官にあります」

「敵勢十万だ。この上、もし內應でもされたら洛陽は忽ち壞乱する」

「てまへも案じてゐますが」

「由々しいものを見のがして居つた。すぐ除いてしまへ」

太傅袁隗のやしきへ、直ぐ丞相府の兵千餘騎が向けられた。

袁家から火を放つて、逃げ出してくる男女の召使も武士も、みな殺しにしてしまつた。勿論、袁隗も逃がさなかつた。

即日。

二十万の大兵は、洛陽を發した。

その一手は、李傕、郭汜の二大將に引率され、五万餘騎、汜水關の救援に向つた。

又、べつの一手は。

これは十五万と算へられ、董卓自身が率いて、虎牢關の固めに赴いたのである。

董卓を守る旗本の諸將には、李儒、呂布をはじめとして張濟、樊稠などといふ錚々たる人々がゐた。

虎牢關の關は、洛陽を去ること南へ五十餘里、ここの天嶮に、十万の兵を鎭すれば、天下の諸侯は通路を失ふといはれる要害だつた。

董卓は、そこに本陣を定めると

殿中の呂布をよんで、

「そちは關外に陣取れ」

と、三万の精兵を授けた。

この要害に、董卓自ら守りに當つて、十二万の兵を鎭し、更に三万の精兵を前衛に立てて、万夫不當といはれる呂布をその先手に置いたのであるから、正に金城鐵壁の文字どほりな備へであつた。

斯く、十州の通路を斷たれて、諸侯が各々その本国との聯絡を脅かされて來たので、寄手の陣には動搖の兆しがあらはれた。今のうちに、計りごとを議して、方針を示しておかう」

袁紹は、曹操へ耳打ちした。

曹操も、同感であるとて、さつそく評議をひらき、軍の方針を明かにした。

敵が、二手となつて、南下して來たので、當然、こちらの兵力も二手とした。

で、一部を汜水關に殘し、あとの軍勢は挙げて虎牢關に向ふこととなつた。総兵力は八ケ国といはれ、その八諸侯は、王匡、鮑信、喬瑁、袁遺、孔融、張揚、陶謙、

公孫瓚などであつた。

曹操は、遊軍として臨んだ。味方の弱れや弱みを見たら、隨意にそこへ加勢すべく、遊兵の一隊を擁して、控えてゐた。

「……來たな!」

と、北軍の呂布は、例の名馬赤兎に跨がり、虎牢關の前衛軍のうちから、悠々、寄手の備へをながめてゐた。

呂布、その日のいでたちは、朱地錦の百花戰袍を着たうへに、連環の鎧を着かされ、髮は三叉に束ね、紫金冠をいただき、獅子皮の革に弓箭をかけ、手に大きな方天戟をひつさげて、赤兎馬も小さく見えるばかり踏み跨がつた容子は――寄手の大軍を睥睨して、「あれこそ、呂布か」と眼を瞠らせるばかりだつた。

酵母に勝る
能食 能便 能眠 能働
ミクローゼ
ピルツ剤
食慾が出る 快便を得る 榮養を增す
一ヶ月分 一圓五十錢
星製藥株式會社

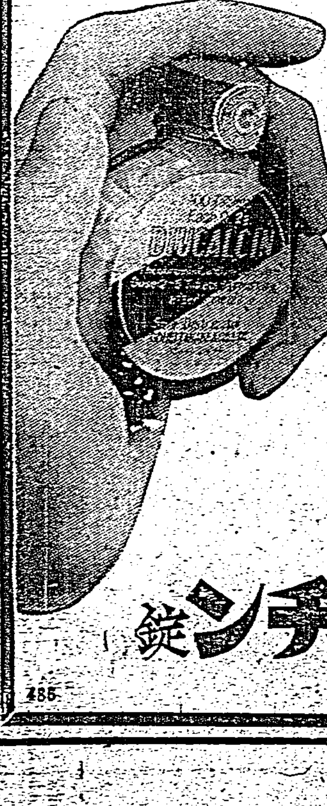

高血壓
狹心症
嚴寒季――血壓の變調頻發時に際し血壓に危惧感を抱かれる方々は、常にヂウカルチンを備へて血壓を健康位に保ち、恐るべき腦溢血、狹心症の危險を未然に防止されるやう。
一〇〇錠 一・三〇
五〇〇錠 六・〇〇
大阪・東京 田邊商店
ヂウカルチン錠
485

芯熱が
すっきり取れる
今までの解熱劑に優さり、ノバポン錠は熱と痛みの原因である神經の中樞に直接、適切に作用しますから、芯から熱が下がると同時に頭痛や咽喉痛なども快よく一掃されます。
その上、胃障害の不安が全くありませんから食慾も進みます。胃腸の弱つてゐる感冒の發熱時には最も理想的…今や感冒頭痛藥はノバポン錠に限る…と各方面で旺んに賞用されます
感冒・流感・頭痛
咽喉痛・神經痛・結核熱
二錠…四十錢
三六錠…一円
一二〇錠…三円
NOVAPON
大阪・東京 田邊商店
感冒にノバポン錠
337

# 莫大なお化粧費で惡道路を一掃
## 面目一新する島都の街

島都台北の土木行政については事變下の緊縮した市財政面から毎年莫大な經費を支出し道路の新設にまた路面改良に或はこれに伴ふ下水溝の新設に力を集中し各工事共着々進捗し年を逐ふて完備の域に近せんとしてゐるが、市土木課では更に自民第一歩を進め、昭和十五年度には新道路開鑿費として四十二万千百円、道路舖裝費として十万円、又下水溝開鑿費として四万七千七百円を計上し新道路の開鑿にまた惡道路の化粧工事を斷行する事となつた、工事の概要は次の通りである

△道路舖裝
△太平公學校南側道路　一八五五米
△日新町円公園より勅使街道紅葉橋側　六四〇米
△鐵道部より中央卸市場前　一九四米
△鐵道部半円形公園周圍道路　五〇九米
△第二女學校南側道路　二二二米
△老松公學校南側道路　一八九米
△新公園西側道路長官官邸裏より表町を經て驛前に拔ける　六五五米
△明石町一、二丁目道路(新公園東側から內務部長官舍横に至る)　二九一米
△明石町仁濟院北側道路　二二五米
△二高女南側より幸町に至る道路　七三〇米
△龍口町敎育會館より崁頂橋際、東園橋に至る道路　五一五米
△松山審市街道路　六百米

△新設道路
△大龍峒町道路(保安宮より圓山公學校に至る)　五〇〇米
△大龍峒街より國民中學に至る道路　六五米
△大學官舍より水源地に至る　四〇〇米
△火葬場行道路　六八米
△驛前三線道路　三八五米
△特一號道路工事(大橋頭道路より三張犂道路をつなぐ道路)　五三〇米
△兒玉町富田町間(一六〇號より水源地に至る道路)　三三〇米

△新設下水溝
△樺山小より高商グランド南側迄　八四〇米
△新起町州公共住宅南側　五一〇米
△兒玉町軍司令官官邸前より南菜園迄　四八六米
△佐久間町より電車線迄　二八〇米
△末廣町五丁目　一八〇米
△下奎府町日新公學側　四八五米
△高等商業南側　三四八米
△高校周圍(古亭町、錦町)
△新住町刑務所北側　一七〇〇米
△二中南側　一五〇米
△堀江町万華驛迄　五八五米
△太平町二丁目派出所南側より港町を經て淡水河迄　八二〇米
△大橋公園周　五三〇米
△松山道路　一〇〇米

尙道路舖裝は全部アスファルト舖裝にして新設道路の最大工事は兒玉町、富田町間の工事である、これ昨年度よりの繼續工事であり工事費二十四万四千円、道路幅員も四十米に及ぶ大道路である、その次は特一號道路工事で道路幅員三十二米、工事費は十四万八千円を計上してゐる、驛前三線道路は新停車場落成に伴ふ現在の道路を改築せんとするもので、同方面一帶は道路完成と同時に全面的に舖裝し島都の大玄關として恥かしからぬ樣お化粧をし面目一新を圖る計畫となつてゐる

# 新京は慶祝の一色
## けふ建國九年の記念日

【新京一日發同盟】民族協和の大旆も高らかに建國茲に九年、けふ一日滿洲國は擧げて歡喜に溢るゝ建國の佳節を迎へ四千万國民は歡喜に溢れる一日を過した、首都新京では午前九時協和會首都本部各分會隊を始め各團體二万の五族が忠靈塔廣場に參集し莊嚴な式典を擧げ建國の聖業に殉じた英靈に心からなる默禱を捧げた後奉祝大行進を行ひ、宮廷府前で万歲を三唱し新京神社では午前九時から建國節祭、午後から建國節慶祝奉祝會記念式典が擧げられ、其他講演に演藝にラヂオに華麗な慶祝の催しが各所で行はれ國都は終日建國節慶祝に沸き返つた

# 見るもの悉く敬服の外ない
## 鳴氏の臺灣視察の感想

海南島瓊山縣治安維持會長鳴謝事氏は先頃來台、台灣各地を視察中であつたが、各地方關係方面より受けた好意に對し感謝しつつ次の如く感想を漏らした

各地方を視察させて頂いた感想としては各都市共殷賑を極め風俗醇美、人情厚く農工商各方面共に著しき進歩發展を遂げ、人才を育成する學校の設備も極めて完全で唯々敬服の外はありません、これ政府善政の賜と思ひます、所謂「一人為而四民享其安」との古人の言に一致して居る事と察せられます、顧るに昨年二月十日海南島上陸の當時島内の民衆は特に勇敢歡迎致しましたが極く少數の不良の徒輩は共產主義者と組み相倚いて赤化の宣傳と詐言を以て民衆を誤らしめてゐますがこれは此の上もなき不幸と存じます、願くは早く平定に協力して一日も早く不良の徒を滌消して地方の安寧を計り以て親善提携の實を擧げて行きたいと存じます

# 賀茂丸芝浦へ
## 東京高雄間の處女航海

【東京一日發同盟】賀茂丸は高雄東京間の試驗航海を終へ二十九日午後二時東京港外着、折柄の北風と干潮のため已むなく約二時間港外に待機午後四時頃入港、芝浦の八番ブイに繫留した、檢疫に手間取つた船客十九名はランチに迎へられ七時過ぎ漸く帝都の關門芝浦埠頭に足を運んだ、原田船長は處女航海の感想を左の如く語つた

廣東、高雄、東京を一直線に結ぶコースが待望されてゐる折東京に大型汽船が初めて船客を乘せ入港したのは欣快に堪へないが淺いため岸壁に橫付け出來ないのが遺憾だ

乘客高雄市越智一藏氏は語る

今度の航海は早くて樂だつた、高雄方面の人にとつて便利なのは云ふまでもないが臺中、臺北等の北部方面や東京遊學の學生達がこの航路によつて便利は倍加されると思ふ

# 愈よ奸商を征伐
## 帝都の臺所を脅す野菜屋連を

【東京二十九日發本社支局特電】野菜、鮮魚等日用品の値上りは市民の台所に深刻な脅威を與へて來た、警視廳經濟局では最早捨て置き難しと二十八日午後一時東京區檢事局會議室に司法省から秋野、吉岡兩參事官、大審院から山井、吉岡兩檢事、東京地方檢事局から池田檢事正以下各經濟係檢事、警視廳からは各經濟保安係長、それに品川、練馬、千住、板橋、淀橋各市場の生產地を管下にもつてゐる十五警察署の經濟保安主任等が出席、日用食料品の闇取引撲滅の大協定を行つたが、設定の野菜、鮮魚等は惡ブローカーや奸商が思惑、買溜めなどに依つて不當の値段に吊上げ、之らは公定價格がないため取締法規に觝觸しないので當局としてはこの際價格の算定に依つて禍根を斷つことに意見一致、殆ど暴利取締令に依り愈よ檢擧することになつた

# 中南部地方に今一息で慈雨
## 記錄破りの旱天も解消

テルテル坊主が大威張りの中南部地方——昨年九月上旬以來北東部を除いた中南部地方では雨量が少なく農民達も灌漑の水に一苦勞で畑は白く粉を吹いた樣に渴いてしまつて往來であり日月潭の湖水も殆ど涸水で天を仰いで憂慮の狀態が本年度に入つても續いてゐるこの旱魃的天候に就いて台灣氣象台西村台長に一日打診すれば次の樣な肯報が齎された

中南部と云つても臺南、臺中方面は昨年九月から雨量が少なく雨に惠まれて生活してゐる農民達にも大變に氣の毒に思つてゐます、然し三月十五日以後から中南部は雨期に入るのであと二週間位の辛抱です二十九日からは東部の花蓮港方面は雨が降つてゐますし今朝(一日)も續いて降つてゐる樣ですから山の方も降つてゐると思はれますから心配する程でもありません、日月潭の湖水もこの雨で潤ふと考へられます、何にしても本格的な雨期にならないと斷言出來ません、昨年と本年の雨量の比較は累年平均で云ひますと、臺南は約二割四分、臺中は四割の減少で大變に減つてゐます

## 北一中で卒業式

台北第一中學校の卒業式は中學校のトップを切り一日午前十時から擧行、知事代理廣谷內務部長始め來賓、保護者多數臨席し渡辺學校長より卒業生に對し卒業證書並に賞狀、賞品の授與に次で同校長の挨拶並に告辭あり、岡林軍司令官代理の告示、卒業生總代の答辭等あつて午前十一時二十分閉式した、卒業生は百六十九名、其の內職につくもの三名を除き百六十六名はいづれも上級學校志望者である、主なる受賞者は次の通り

△北白川宮殿下御下賜金に依る表彰　岡林賞
△學校賞(優等生)　大串弘、日高和夫、佐藤忠郷
△五箇年皆勤　何良二、篠原啓市、池田一高、城戸昭、永山東雄

## 新竹中學でも

【新竹電話】新竹中學校第十四回卒業證書授與式は一日午前十時より同校講堂に於て擧行されたが卒業生は八十名である、因に受賞者は左の如し

▲知事賞　德永正巳
▲優良賞　井上武士、草野正信、古屋甫、池田秀夫、新原治郎、傅彩坤、林嘉坤

# 全日本華僑協會に臺灣から四氏
## 來る六日東京で結成式

汪精衛氏の新中央政權樹立を目睫に控へ日本全國に在住する華僑十万を打つて一丸とする全日本華僑協會が來る六日東京に於て結成されるので台灣より台灣華僑五万を代表し總公會長陳錦麟、台南公會長連和、基隆公會長陳立鰲の三氏および公會總副顧問郭永燦氏の四名が參加する事となり一日午前九時十二分台北驛發列車にて上京した

## 內地優良町村の視察團出發

台北州下市街庄吏員の內地優良町村視察團一行十名は一日午前九時十二分台北驛發列車にて內地視察に向つたが日程は一ヶ月間の豫定

## 臺日發聲ニュース

本社發聲ニュース映畫第一四八報は全島を感激の一色に燃えあがらせた本社主催の皇紀二千六百年奉祝記念御神火奉納繼走特輯が一日夜より台北市內映畫館イゲキ、國際、大世界、芳乃の各館で上映される、內容は次の通り

△秩父宮殿下大陸各地御巡視△台北御神火奉納繼走(特輯)△台北州下各小學校△南支戰線

# 完納の好成績
## 臺北州下の後期分地租

台北州下の昭和十四年度後期分地租其の他の納稅成績は州民の自覺と關係各局の絶大なる努力に依り台北市を除く一市九郡の納稅步合は地租九割九分八厘、附加稅九割九分七厘と近い好成績を收めて居り州稅務當局を感激せしめてゐる、而して全州下の納稅步合は地租九割九分八厘、附加稅九割九分七厘となつてゐる

## 拜志氏各所で講演

乃木會講演部長の拜志幸太郎氏は先頃から各地を講演行脚中であつたがこのほど來北(日ノ丸館に滯在)時局講演並に支那事變戰跡視察談をなした、一日は建成小學校と台北郵便局で、二日は台北州廳、三日は陸軍病院、四日は總督府、五日高等法院、六日樺山小學校で講演をなすことになつてゐる

# 廣東への答禮使一行
## けふの高砂丸で寄臺

【基隆電話】西船高砂丸は一日正午基隆港に着いた、船客は井上海南島海口陸軍部長、前根日本水產重役、東洋婦人敎育會中南支訪問團一行等であつた

前根日本水產重役　漁船の遭難救出の打合せのため上京して來たが資材の關係で思ふやうに行かなかつた、併し古い資材を合せて四、五百万円程度の遭難船をする計畫を樹て得た

東洋婦人敎育會中南支訪問團長　約一ヶ月位の豫定で廣東香港上海等を廻り婦人を通じての提携を圖らうといふのが訪問の目的ですが廣東の婦人團とは旣に御馴染みであるから大いに談合したいと思つてゐます

## 結核豫防の映畫 全島各地で上映

府衛生課主催の結核豫防映畫會は全島に於ける殿として來る八日より三日間馬公街公會堂にて開催されるが、此の期間中同課の酒井技師の結核豫防に關する講演並びに映畫等も行はれるが、この映畫はこれを入れて全島に於て六十二ケ所に於て為されたことになる

# 國際文化振興會の記念事業
## 日本語の再整理
### 辭典、文典、讀本の編纂

【東京二十九日發本社特電】東亞の盟主日本の直接の姿に接したいといふ熱意が最近海外諸國の知識階級間に相當强く動き始めてゐるがこの機運を察した國際文化振興會では早く二千六百年の本年から向ふ八ケ年の歲月を費して周到な研究調査の下に日本語辭典、日本語文典、日本語讀本の編纂に着手、その第一歩を踏出す事となつた、日本語の整理は海外の知識階級間にはあるが一面現代日本語の再整理といふ劃期的文化事業であり又一面から民間の手に依つて成る點にも注目すべき意義がある

# 大和撫子から滿軍に慰問帖
## 優しき心に盟邦の勇士感激

【新京二十九日發本社特電】白蘭の勇士滿軍將兵へ優しい大和撫子から感謝と激勵の慰問文が届き始めて觸れる日本女性の美しい心情に全滿軍を感動させて居る、東京市澁谷區幡ヶ谷本町關東高等女學校(校長松平ま子女史)全校生徒一百五十四名は去る十一日の紀元二千六百年の佳節を選んで駐日滿洲國大使館附武官宇都宮少將を訪れ滿軍への傳達を依頼した、日本少女の慰問品はこれが最初であるため宇少將も大いに喜び全軍將兵に配布したが日本女性間にかける大陸熱の先驅として滿軍の喜びは大きい、慰問文の一つ

日本のお隣りで仲良しの滿洲國の兵隊さん、白蘭の國の勇士の皆樣方、あなた方の御苦勞も報いられるでせう、どうか手を執り合つて一緒に進んで參りませう、こちらは二千六百年のお慶びで賑かです、とても三年も戰つて居るとは思へません、私達の想像も及ばぬ御苦勞と感つて居られる皆樣に感謝を捧げ遙かに武運長久をお祈りします

# 龍風號歸路につく
## けさバンコツクを出發

【バンコツク一日發同盟】日泰定期航空試驗飛行に成功した龍風號は一日午前六時二十分(日本時間午前八時二十分)バンコツクを出發、一路廣東に向け歸還飛行の途に就いた

## 菊池博士各地を視察

府特產課では今回、果樹園藝の權威者たる京大敎授農學博士菊池秋雄氏を招聘し、園藝、柑橘其の他果物關係の視察と調査を乞ふことゝし、同博士は去る二十八日富士丸にて來台したが二十九日は士林の園藝試驗場、一日は嘉義試驗場その他を視察、二日台北出發西部及び東部における要所要所の踏査を為し來る十九日歸北、二十日座談會に出席、二十一日基隆發蓬萊丸にて歸京の途に就く筈である

## 週例ハイク

臺灣山岳會主催の週例合山は三日(日)草山麥街道步きが行はれる、コースは草山公館地藝地の桃花を眺め五指、七星、紗帽の各山を指顧の間に見て山猪湖で食事、歸路は山子後—三角埔—天母溫泉—士林を經て宮の下にて解散の豫定、行程十六キロの健脚向きである、コースとしては面白いものであり一般の參加を希望してゐる、集合は當日午前八時五十分までに市バス宮の下終點へ、費用(往復バス賃十六錢)—雨天中止

## 寶藏寺中將等の殉職

二月二十五日公務の為め滿洲より東京に飛來中の陸軍機一機は同日午後一時四十八分大庄村に墜落して搭乘者陸軍中將寶藏寺久雄同少將等六將士何れも殉職した【寫眞は殉職された(1)寶藏寺中將(2)中佐の両氏と(3)中將の遺族(右)長女琬子さんと二男昌吾君】

## 御下賜品の傳達式

【基隆電話】壯烈な戰死を遂げた基隆市出身の左の五勇士に對し皇后陛下の思召に依り御紋章入御菓子一折、御紋一葉を御下賜になつたので基隆市では一日午前十一時から市役所貴賓室にて其の傳達式を擧行、嚴肅なる五勇士の各遺族に對し桂山市尹より恭しく御下賜品を傳達した

基隆市壽町一ノ一九　步上　島津增夫
基隆市入船町三ノ五　岩佐　稔
同　堀川町五六　荒巻　秀夫
基隆市義重町一ノ一三　武田　秋雄
基隆市明治町四ノ七　山下　一雄

# 左黨も"命がけ"時代
## 不正合成酒の氾濫に注意せ

【東京二十九日發本社支局特電】警視廳衛生部では去る十四日銀座、新宿、上野、淺草等の盛り場から三千四本の酒を押收して衛生試驗所へ送り科學試驗を行つてゐるが、この中七、八本は割水に依る

**腐敗** を防ぐ為め一定量以上のサルチル酸、パラオキシ安息香酸、テステル等の防腐劑を混入してゐた、この酒は胃腸障害を惹き起す、更に人工甘味を附ける為めサッカリン、ヅルチン等を含むものもある、一番恐ろしいのは人命を翫ふ工業用メチールアルコールの混入で、更に徹底的檢査を續けてゐる、不良酒が市中に現はれたのは明治四十五年三月、本所某酒屋でメチールアルコールを混用のブランデイ、葡萄酒、燒酎等を販賣して多數の中毒患者を出したのが初めで、その後昭和九年九月

**燒酎** 事件が起り、左黨を戰慄させた、之は奥羽方面で密造したメチールアルコール混入の燒酎を東京を中心に千葉と栃木等の近縣へ大々的に賣捌いた為め死者卅名、失明十一名の中毒者を續出した、メチール事件は尙この數年間に十數件も發生してゐるが、密造のメチールを船で運搬の途中事情を知らない船頭がドラム罐の穴から漏れたメチールに水を割つて飲み、三名死亡したと云ふ珍事件もあつた、酒の豐富な時でさへ危險酒は橫行する、酒飢饉の今日では

**不正** 業者は如何なる手段に出るか想像の外で、增稅の關係で今まで御法度の酒の代用品で成酒が認められたのを機會に、どんな代用酒が現はれるか、茲にも大きな不安が潜んでゐる、衛生試驗所川城技師談

メチールアルコールは劇毒物取締規則で嚴重な取締を受けてゐるが、密造者はその法網を巧に潜り入手する、メチールが入つてゐるか否かは化學試驗をしなければ判らないので困りものだが、その豫防策としては

**購入** 經路を徹底的に調査し臨時市內の酒屋を臨檢したりメチールの嚴重取締らなければならぬと思ふ

# 邪教大本教の一味
## 五十五名悉く有罪

【京都一日發同盟】邪教大本の首魁出口王仁三郎、二代教主出口すみ等五十五名に係る不敬並に治安維持法違反事件の判決は二十九日京都地方裁判所において庄司裁判長より言渡されたが既報以外の分左の如し、第一班(既報両名の外)

懲役七年　會計課長　中村　純一(五三)
同　十年　昭和青年會　大深　浩三(四五)
△第二班
懲役六年　總務部長　井上留五郎(六六)
同　六年　昭和青年會何何本部長　湯淺研三郎(五二)
同　七年　編輯課長　櫻井　重雄(四八)
同　五年　大本岡山支部長　木下　愛隣(六六)
同　四年　米子支部長元米子郡行營業係　松田　盛政(五四)
同　六年　昭和神聖會本部長　岡田　熊市(四二)
同　七年　天恩郷長補　河津雄次郎(五五)
同　七年　總務　出口　貞四郎
同　五年　大本宣傳使　森　慶三郎(六〇)
同　四年　人類愛善會出版部長　山崎　日出彦(三七)
△第三班
懲役四年　大本宣傳使　國分　義一(六〇)
同　四年　細田東洋男(四二)
同　三年　大本史實課長、人類愛善會主　吉野　光俊(五五)
同　二年　佐賀支部長　中野　岳次(四三)
同　三年　昭和青年會主事　岩佐　守(三四)
懲役二年六月　△第四班ノ一　宣傳使　井上　留三(三四)
同　三年　宣傳使　中野與之助(四〇)
同　二年　支部長　國　由太郎(三二)
懲役三年　宣傳使　竹原　弘(三七)
同　三年　同(愛善)　富井德太郎(五八)
同　三年　昭和青年會　武田　仙政(四四)
△第四班の二
懲役二年　宣傳使　石山喜八郎(四〇)
△第五班
懲役五年　同　西原　勇造(五三)
同　六年　宣傳使　田中　省三(五九)
同　四年　地方宣傳課長　西津　進(五三)
同　四年　宣傳使　北村　隆三(五三)
同　五年　天恩郷主事　長谷　政雄(五〇)
同　五年　本部主事　瓜生　榮吉(四四)
同　五年　昭和青年會主事　土井　靖都(三六)
△第六班
懲役二年六月　天恩郷主事　西田　喜八(三六)
同　三年　人類愛善會長　北村　中(四三)
同　二年六月　宣傳使　米倉　泰一郎(三七)
同　二年六月　編輯課員　渡中助三郎(四三)
同　三年六月　愛善新聞主事　稲村　貞臣(四六)
△第七班
懲役三年　宣傳使　中野　新助(五七)
同　二年六月　宣傳使　安藤　忠夫(五三)
同　二年六月　愛善新聞記者　兒玉　知二(三三)
同　三年　宣傳使　鈴木　豐雄(五三)
同　四年　中國支部長　森田　學雄(四八)
△第八班
懲役十年　二代教主　出口　すみ(五七)
同　七年　總務　櫻井　同吉(五六)
△第九班
同　十年　總務　御田村龍吉(七七)
同　七年　人類愛善會本部主事　西村　昌三(三八)
懲役四年　昭和青年會主事　細田東洋男(四五)
同　二年六月　宣傳課員　波田野義之輔(四五)
同　四年　大本東北主會長　長野　久治(五三)
同　三年　東京本部會宣傳使　木村　貞次(五〇)
同　三年　福岡支部長　伊藤　伊助(五〇)

## 漁船が遭難

【基隆電話】宜蘭郡頭城庄大溪漁業外二名を乘せた小漁船が宜蘭郡龜山島附近に於て遭難した旨の報知が二十九日午後八時頃基隆水上署にあつたので同署では直ちに手配し目下捜索に努めてゐるが未だ發見されない


私もご奉公 マツダランプで 電氣の節約
マツダ



御會葬御禮　富崎武一
會葬御禮　宮川法船


## 今晩の映畫

◇芳乃館　夜間上映
1短篇　2恐怖の千鳥　3大毎ニュース　4北辰一刀流

◇國際館　夜間上映
1參る古村　2ニュース　3鋼の仙境　4不思議なヴイクトル氏

◇タイゲキ　夜間上映
1朝日ニュース・アサヒホームグラフ　2間太郎懺悔　3ジャングルの戀　4愛染桂

◇新世界館　夜間上映
1秘寶萬花鏡　2黑衣の美人　3紅木の唄・パテーニュース　4天下の御指南番

◇第二世界館　夜間上映
1月報　2夕暮富士　3桑の實は紅い

◇大世界館　夜間上映
1朝日ニュース・パテーニュース　2地平線　3潮風の乙女

## 定期航空

△內臺定期航空(下便)は一日午前九時三十四分臺北着

## あすの天氣

概況(一日)　北部地方・東部地方・西部地方・南部地方・澎湖地方

## 今夜の放送


吳服店專賣品・七五
足もと御注意
足袋が綺麗だと、グッと人品が引立つ！
汚れ易い足袋はモノゲンで揉まずに洗ひませう
スフに石鹼は禁物、綺麗にしようとして生地を傷める。御用心。
純正新洗劑
モノゲン
代理店



國產最高級 日光ペン
痰と咳に……
コフシロップ
COUGH SYRUP
效果本位



レコードはコロムビア時代
古賀政男第一回作品
胸を衝つ古賀メロディー　手歌 霧島昇
誰か故郷を想はざる
Columbia



吉五郎地藏の由來
唄入り觀音經
好調の花形が吹込んだ
御門博
¥4.40 四枚一組
天下を唸らす名浪曲！
異色ある御門調の快盤
キングレコード



シワ取り專門
ポンドリオ
¥3.80



敢て全日本の女性に捧ぐ!!
これが日本の妻の姿だ!!
軍國の妻を描いて迫力滿點!!
妻（つま）
菊々木米若 吹込
名人の名浪曲
虎造　男は度胸
鶯童　楠正行の母
友衞　男の行く道
雲月　九段の母
テイチクレコード

# 皆様の愛犬や愛猫は左利きか右利きか

宮本佐市

有名な左甚五郎や書聖であり、また偉大な科学者であつたレオナルド・ダヴィンチなどの特殊な人は別として人間には右利きなものが非常に多い或る学者の統計によると百人の中七人位の割で左利きがあると云はれるが斯様な原因は幼時代親より右手に箸やナイフを持つ事を教へられた所謂後天的使役のみに因つて右が発達して右利きとなつたものばかりでない

これには色々な説があるが左胸部にある重要なる内臓器の心臓を保護する為に右手のみ多く使役する自衛保護本能の為に右利きが多いと云はれてゐる、然らば左甚五郎やレオナルド・ダヴィンチの心臓は右側にあつたかと云ふと必ずしもさうではあるまい、視力なども左眼に比し右眼が優れてゐる処を見ると大脳の影響も看過する訳にはいかない

昨今乗馬や犬の訓練などが非常に盛んになつたが馬や犬の左利き右利きと云ふ様な問題に関心を持つ人は専門家以外には極めて稀れである、斯様な問題は馬術に、犬の訓練などにも極めて必要な問題ではなからうか、一例を挙げるなら犬にお手を教へる場合大抵の人は愛犬と向き合つてゐる為に自分の右手で犬の左手（左前肢）を取るが、若し右利きだとすれば右前肢より教へた方が犬は容易に覚える訳である、犬が犬舎の戸を口や前肢で開ける、また前方の食物を前肢でかきよせるが何れの足でかきよせるか、肉塊や骨などを何れの足で押へて噛み千切るか、大小便後に何れに力を入れて土砂を掛けるか、其他種々な條件の下に色々な姿を調べて見ると犬の仲間には宮本武蔵式の両手使ひが比較的多いが百頭の中十四、五匹の左利きが認められる外右利きが非常に多い

従つて猫なども右利きの場合は右の前肢を傷つけられた猫は左前肢が下手になる訳である、小春日和の日なたで猫の子がチョイと押へる木の葉や手毬も右手で押へるものが多い、此の問題を下げて動物園を見学すると一段と興味が深いのである。例の東洋一であり世界的であると云はれる円山のオランウータン猩々太郎君は人間の様に唾も吐けば石も投げるが彼が石を投げる場合左手で投げた距離と右手で投げた距離とを比較すると右手の場合は左手で投げた時よりも二倍も遠距離に石が飛ぶ、他の猿類も右手で掴み止り木をシッカリと掴んで左手を出して客よりの食物を受けるものが多い、氣の荒い獰猛なヒグマが怒ると地団駄踏んで右の前肢で檻の鉄棚をまげ様とする、羽に前肢の痕跡はあるが二本脚の鳥類、渉禽類や水禽類でも片脚を胸に隠し一本脚で休んでゐるものがある。丹頂鶴の檻の前で一人の子供を連れた若い夫婦、妻は夫に對して『鶴はなぜ一寸脚で立つて休むのでせう』と質問した時ユーモアに富んだ夫は『一本残して置かねば倒れるぢやあないか』と云つたさうであるが右で立つてゐるか左で立つてゐるかに関心を持つものは極めて少い、鶴の類でも鷺類でも右肢で立つてゐる時が多いが円山動物園にタンチョウ鶴のフラーミングと云ふ鳥は何時でも左脚で休んでゐる様である。動物園には左甚五郎や宮本武蔵が比較的に多いが一般に右利きの多いことは人間界とあまり変らない

## 早乙女髪

新時代にふさはしい日本風の早乙女髪を考案いたしましたから御紹介いたしませう。これは時々和服を召すお嬢様、若い職業婦人の方には、明治時代を忍ばせる一そのおつとりした髪型は、ひとしほあどけない若々しい魅力を添へることと存じます

× × ×

そこで、結び方でございますがまづ

(1)前髪を下げて毛先をカールします

(2)前髪と髷を日本髪の感じに分け、中根を極く小さくとります

(3)髷は生え際を生かしながら、ピッタリと中根に結びつけ、毛先をそれぞれに前髪の両脇の、つまり和髪の鬢際に當るところへ二つ位づつリングカールをしてあしらひます

(4)前髪は素直にふくませながらこれも中根にとりつけ、この毛先はポマードでごくきれいにでつけながらピッタリと一リングカールし、二つ三つ後方に垂らします

(5)後は與二つに分けて内巻カールにし、三つえりのところをくつきりと両方に分けてとめます

(6)総髪の場合は中根のリボンを蝶結びにし中根の上に止めますと、華やかな感じになります、ふだんは元結びをかくす程度にクリップをあしらひますと、まことに、清楚な落ちつきを見せます（山野千枝子）

## 煮出汁の取り方

煮汁は濃いお煮出しよりさつぱりしたおだしで作つて下さい。おだしの鰹は、よく洗つて臭ひのないものを使ひませう。

水一升に昆布は一寸角ぐらゐを二枚、布巾でよく砂を落して入れ煮立つ間際にとり出します。昆布を入れて煮出すと昆布臭くなります。素人の拵へた汁のすつきりしないのはこのためです。昆布を敷いたら、すぐ削つたよい鰹節を水一升に十匁の割合にして入れます。毎朝のお味噌汁などには三匁で結構です。鰹節を入れましたら臭味のない箸で大きく二三回ほどかき廻しふつくと煮立つてきたら火を止め、そのまま放置すると濁りますから永くて一分、なるべくその手でさますやうにします。鰹節のにほひによつて生乾きの軟いものなら火を止めるとすぐに漉し固いものなら一分ほどそのまま煮してこすとよい煮出汁が取れます。残りの煮出汁からは水を三、四合へて最初から昆布も鰹節も一諸に入れ、ぐらぐら煮立ててよく煮立した二番だしを取つておき、これも漉して煮物や味噌汁のだしの補ひにしませう。吸味は豆腐のやうな水つぽいものの時は醤油をかたせ、魚のやうなものの時は鹽味を利かせます。

## 野菜類を煮る時の注意

野菜類をいろいろと煮るには、一寸した注意を怠るとまづくなりますが、次のやうにコツをのみこむと、いつも美味しく煮ることが出来ます

里芋　はじめに鹽を少々入れて煮ると粘りが出ないで美味しく煮えます、また鹽もみして煮ると少し粘りが出ません

青い物を青く煮るコツ　いきなり煮ては色が変ります、やはり初め鹽を入れた熱湯で色よく茹でおき、それを味加減した煮汁の煮立つたところへ入れて煮ます、煮上つたら急いで皿にとつて扇で冷すとよい、味は醤油はほんの少しにして鹽で加減します

蓮　茹でずにすぐに味をつけて蓋をせずに煮るとかりかりして美味しいです

小豆　煮る前に一晩水に浸けておきます、竹の皮を一緒に入れて煮るととても早く煮えます、煮る間に二三回水を取替へるとあくがとれ軟かく美味しく煮えます、なほ煮立つまで強い火にかけあとは弱火でおとし蓋をして煮ます、但し赤飯には蓋をせずに少し固めに煮ます

豆腐　豆腐を煮るときは鹽を少し加へるとどんな硬い豆腐でも軟かくなつて少々煮過ぎてもすがたちません

## 蓄音器のゼンマイの巻き方

蓄音器の針も段々少なくなり、バラ売りなどされてゐるところもありますが、なるべくレコードの製造元と同じ針を用ひるとよろしい。これは針の先端と音溝の溝の形状とが合致するからです。蓄音器の油は鉱物の機械油か、裁縫用のミシン油が一番よくこれを二ヶ月に一度位差して行く必要があります。針をゆるくして掛ける時は同じ針を二度使ふよりも能率を損めますからよく注意しなければなりません。ゼンマイの巻き方は、力を入れすぎたり、不平均にしたりしないで、静かに同じ調子でゆつくりと巻き、一枚のレコードが二千回位かかるものなら、五十回掛けた後に二千回廻るやうにします。かけてゐる途中で、ゼンマイがゆるみ、あわてて巻くとゼンマイのためによくありません。かけ終りましたらレコードも外してそのまま回轉させてゼンマイを全部ほぐしておきます。

連載マンガ　ウチノトウチャン (27)　横井福次郎

## 謡曲『隅田川』物語（一）

細川謙二

日本の文化、藝術、それらを今一度見直さうとすることが、近頃盛んになつて来ました。これは結構なことで、早い話がベートーベンの曲がどうのトルストイが何といつたのと外国のことはかくよく知つてゐるが、日本のお膝元のこととなると之は案外と知らない場合が少くないやうです。ここには試みとして謡曲で有名な「隅田川」を物語にして見ました

「子をおもふ親心」これが全篇を通してうたはれてゐます、かうした筋を知つてゐると、今までただのうなり声と思つてゐた謡曲を聞いても興味を引かれます

◇　◇

さて謡曲（うたひ）とは何かと申しますと、能の台本歌詞のことで徳川時代には一般の流行歌などと區別するためにウタヒと称へてゐましたが、明治年間に入つて謡曲といふ文字が使はれるやうになりました、ウタヒはその昔足利義政の考案であると傳へられ、豊臣、徳川時代には、武士の遊興の一つでありました、今、曲目は二百五十二番あり、この隅田川はその中で四番目物と称へられてゐます、そして、謡曲に鼓、笛などの伴奏をつけ、扇をひらかして上品な演技をして舞ふのが能であり、ともにいろいろ流派があります

◇　◇

謡曲『隅田川』は観世元雅の作と称へられ、流派に依つては『角田川』とも書きます、この一篇が描く親子至純の情は隅田川物といつて、後世の物語や歌謡や芝居の脚本に大きな影響を與へてゐます、では、次に、物語を御紹介いたしませう（以上解説植原路郎）

◇　◇

武蔵国隅田川の渡場で、船頭が一人、舟から客を呼んでゐる、川岸には、柳が芽ぶき、薄ら寒い川風に、舟はかすかにゆれてゐる

「さあ、さあ、お乗り下さい、お乗りなさい、今日は向ふ岸で、大念佛がございますので、御出家さままでも在所の方でも——どなたでも多勢お集めやや」

そこへ、京都から旅をつづけてきた男が一人

末も東の旅ごころも
都を立ちて東國へ
旅の日、旅の日
遥遥の心となりて来りけり
東の國に知り人を
尋ねたづねてはるばると
頃は三月十五日
霞晴！
あと遠山を越え来れば
ここぞ名に負ふ隅田川

重い荷をやつと下したといふ気持から、笠をぬぎ、汗をふく

だが、そこにはもう次への船が待つてゐた

「おお、舟が出る、急いで乗せてもらはねば」

と近よつて呼びかける

「船頭さん、乗せて下され」

「承知致した、さあ、どうぞ、…」

旅人は

「…でも、あなたの後が、馬鹿に騒がしいがどうしたのです」

「さやう、あれは京都から女物狂が下つてきたのです」

△　△

隅田川へ通ふ街道を、我が子を尋ねて迷ふ母一人、狂乱の態に

「ああ

「人の親の心は闇にあらねども
子を思ふ道に迷ひぬるかな」

とはこのこと——、今こそ、わたしは身につまされて、よく思ひ知られる、あの子は、何処にゐるのやら、心ない松さへも、風吹けば音をたてるのに……あの子はなぜ？……なぜ？こんなに呼んでゐるのに、声を立ててくれないだらう？」

一足運んでは我が子のこと、二足行つては我が子のこと

「わたしは、京都北白河に住んでゐたものですが——あの可愛いい一人子が、人買人にさらはれて——ああ、遥遥の關の東の遥い遥い東國とやらへ、下つて行つたと聞きまして、それから、こんなに心が乱れ、あちらこちらと行方を尋ね、迷ひ歩いてゐるのです」

つぶやくやうに、泣くやうに、

ふらり、ふらり、——苦しき思ひ、なやましく、子を思ふ心、みだれ、みだれて——、それを取り巻く野次馬にも気を取られず、ただ思ふ子、——子——子の姿。

この療法だけはぜひ御試し下さい

# 鼻病に

是は又一風變つた自宅療法

脳まで侵し人生を台なしにする怖ろしい鼻病、放つて置くと慢性になる一日も早く

### 脳とは非常に密接な關係てす

鼻と脳とは薄い骨の膜一枚で隣り合つてゐるので鼻病が脳神経に及ぼす影響は中々大きいものであります。

鼻病にも色々ありますが中でも鼻腔内奥まつた所に病菌が繁殖して悪臭を放つ膿汁の溜る様なものになると脳に行く血液の循環作用が鈍ぶり神経の働きは不活溌になり記憶力や判断力を減退させ毎日陰鬱な日を送らねばならなくなり大切な臭覚も鈍り物の匂も判らぬと云ふ風に鼻自體の機能を失ひ重症のものになると白痴同様の症状にまで悪化し往々にして中耳炎等を引起す例も少くありません

### 青少年時代に鼻病患者が多い

昔から「鼻タレ小僧」などといふて平気でゐた悪習慣もある如く日本人特に青少年に鼻病患者が多い事は統計の示す所でありますが鼻の構造や気候、風土の関係もありますが多くは鼻病に對する衛生知識の不足が非常に大きな原因をなしてゐる事は事實です、青少年時代の鼻病は非常に悪化早くそのため脳に鬱血症状を起し不快な頭重、頭痛を引き起し、勉強も仕事も手に付かず将来ある青少年が落伍者として悲惨の日を送つた實例も沢山ありますが誠に寒心に堪えない事であります。然し一面若い方々の鼻病は手當が早期で徹底的であれば治りも早いものでありますから病気に對する根本原因を研究して信用ある治療法を選ぶ事が肝要であります。

### 忙しい方々には手間ひまいらぬ自宅療法を

鼻病は軽い内には左程苦痛がないので放つて置き勝ちのものですが鼻が詰る悪臭ある鼻汁が出ると云ふ様な症状にもなれば相當重病になつてゐますとこんな風になつたのは病気の性質上中々長くかゝるものですがこの忙しい世の中で毎日働かねばならぬ方々は色々のその場限りの素人療法では安心出來ません是非とも氣長に充分の手當をするには時間や費用に無駄がなく手間、暇をかけずに出來る自宅療法を選擇する事が鼻病治療上非常に大切の事だと信じます。

國防婦人會有志の方々が實驗中の寫眞

### ピノサン療法とはどんなか

鼻の構造は中々複雑なもので膿汁の溜る病気などになると洞孔、鼻腔と云ふて奥まつた所に病菌が浮山巣喰つて炎消作用を起して色々の症状を呈するもので餘程滲透力のある藥でないとその効果も充分現はし難いものです。ピノサン療法は類例の少い一風變つた粉藥を本家獨特の新案吸藥器で鼻腔内へ吸藥するのですると微細な粉藥は患部に浸透作用を起し炎症部分に對して殺菌、消炎、排膿等の作用を起し病菌の活動を阻止、血行を旺盛にし鼻詰の炎症を去り、悪臭ある膿汁を排出さすなど吸藥毎に氣分は優れその上使用法は極めて簡單で一日に一回づゝ勉强中や執務中でも、手間ひま、かけずに手當出來その上女、子供も嫌らずに習慣性になる心配もないのがピノサン療法の特徴です

鼻病による頭重、頭痛で悩む方鼻詰りや鼻乾きで苦しむ方、ダラ〳〵と鼻汁の出る方、鼻カタル、さては副鼻腔に炎症を起し悪臭を放つ膿汁の溜まる臭鼻症物の匂まで判らずに居る方々から大好評を得、俗に「鼻出し」藥として推奨されて居るピノサン療法を是非一度御試し下さい。

女子青年團の方々がピノサン實驗中の寫眞

### 同病者にも知らせたい

朝鮮咸南前與南區上大樹里　辻　強

拜啓貴店益々御隆盛の事と遥察します。先日御註文申上げしましたピノサン十日分本日受取り使用致し居ります。御蔭様にて長年苦しみました鼻病も全快致し今では再生の喜びにて毎日働き居ります。鼻藥ピノサンの効力の大なるは今更申すまでも御座いません。百聞は一見に如かずとか實際自分に使用致しました我々こそ本當にピノサンの効能が解ります。多くの人々がこの鼻病で苦しみ居られる事でせう。一時でも早く其の不幸な人に知らせ同病者を喜ばせたいのです。又小生の弟妹にも悪いとかで話して使用させます。先づは右御禮迄に添へまして貴店の御繁栄を祈ります

先づ説明書を御覧下さい

鼻病でお困りの方は最も正確な治療にお導きをする爲、ピノサンが如何に効果あるか從來の治療法とどんなに違つてゐるか詳しい説明書を何々新聞で見たと新聞名記入の上葉書で御申込次第無代で差上げます。

無代進呈

ピノサンで治る鼻

ピノサン藥價十日分二圓、三十日分五圓、六十日分（得用）九圓

東京市淺草區駒形三丁目（うまやばし）
鼻藥精本家　合資會社　小判屋
電話淺草三三五二番　振替東京二〇二番

大阪出張所　大阪市東區南久寶寺町二丁目　小判屋出張所　振替大阪一八〇三九番

臺北市京町　資生堂藥舗
同　新起町　山田藥舗
同　本町　吾妻資生堂藥舖
臺中市本町一　丸生堂藥房
同　大正町二　三三藥房
臺南市白金町三　安生堂
同　本町三　錦榮堂藥房
臺東市京町四　角谷藥局
同　西門町　丸三藥房
基隆市義重町　玉西藥店
其他各地有名藥店に有り品切の節は直接本家へ御注文下さい

顔剤　ユキワリミン

吹出物に
あぶら顔に
色白に
あれ止に

薬草の精分をその儘に生かして生地から美しくする顔剤

香り
殺菌
整肌
作用

特に普通の化粧品と御比較下さい

デパート・薬店・化粧品店ニアリ

￥.50　￥1.00

東京・芝區高輪北町　原澤合名會社

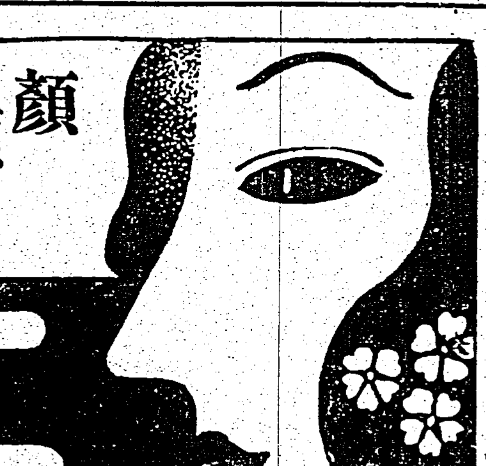

顔
顔
顔

常にきれいでありたいもの
吹出やニキビに邪魔されないやうに日頃お化粧下にも
この顔剤を

ニキビ

七分搗から ウンと栄養を吸収せよ！

今こそミクローゼの
能食
能便
能眠
能働
力を十二分に活用すべき時だ！

酵母剤にまさる

# ミクローゼ

七分搗米に

白米以上の栄養價があるのは無論のことですが、胃腸や歯の弱い方や御病人などは、主食米變更のいま、充分の御注意を要します。何より、よく噛むことも肝要ですが、同時に強力な消化力をつけるミクローゼをお服みになることです。ミクローゼは、消化の役目を果すばかりでなく、七分搗米に含まれてゐる多量の栄養を残らずあなたの血肉として吸収する「栄養吸収作用」までも勧めます。その上食慾を旺盛に、便通を正確にしますから、お弱い方には絶好の強生剤です。

一ヶ月分三六〇錠　一圓五〇錢

醫學博士　先生創製

# 馬に乗る猿 (90)

石川達三作　伊東顯畫

## 雨と風（七）

翌朝は豫定通りに六時から魚釣りに出かけた。その道の物好きな連中が、寒い早朝からもう五六人も蘇澳の岸に固まつて絲を垂れてゐた。

田沼と熊平とはそのなかに割こんで同じやうに絲を垂れた。冷たい水の中に魚の動く氣配が見え、空には明るい雲の朝焼けの色があつた。海は凪いで波もなく、晴れた良い朝であつた。

間もなく番小舍のなかにつけてあるラヂオが朝の體操をはじめた。すると熊平は竿を置いて立ちあがり、くるりと褞袍を脱いだ。

『何をやるです』

『ラヂオ體操です。これが僕の毎朝の健康法だでねえ』

熊平は褌一つになり海に向いて手をひろげた。ぺんぺんと肥つた腹、肉のついた背筋。美食と酒との充分にはまつたからだつきであつた。

おいち、二、おいち、二！

熊平は體操をはじめた。五六人の釣り人はひつそりと微笑をたたへて彼の背中を眺めてゐた。朝日が彼の背に跳つた。波頭が彼の股のあひだから白く走つた。

おいち、二、おいち、二！

肥えた背が右に曲り左に曲り、熊平は喘ぎもなく、まるで小學生のやうに無心であつた。それは一種痛快な、何ともいへないユーモラスな瞬間であつた。女から女へ、酒から酒へ、金から金へ、精力絶倫で日常を過してゐるすれつからしの竹下熊平とは凡そ縁の無ささうな、無邪氣な姿であつた。

『あ、竹下さん』

と田沼が呼んだ。

『喰つた喰つた。ウキが沈んでしまつたですよ。早くあげんと持つて行かれる！』

『まあええです』

と熊平は答へたそのまま兩手を上にあげて大きく欠伸をした。深呼吸三回。うしろにむかつて、

『ええ天氣だなあ！』

と言つた。

人生が樂しくてたまらないといふ風な口調であつた。

それから褞袍をまとふと釣竿をひろつて、田沼の横にかがみこんだ。

『ね、田沼さん』

と彼は忍び声をした。

『ゆうべお給仕に出た、家内の妹だがね、いかんでせう？』

『さうですね。なかなか美人だ』

『どうだね、君、結婚せんですか』

田沼はにやりと笑つた。前から熊平の意圖を察してゐたぞといふやうな不敵な笑ひ方であつた。そして、

『結婚ですか』

ととぼけた顔をした。

『あの位の美人は東京にもちよつと無いでね』

と熊平はなほも言つた。

『さうですね。しかし僕は姉さんの方にちよつと義理があつてね』

『しかし、君は將官の娘と結婚するつもりは無いと言ふぢやないか』

『そこですよ、むつかしい所はね』

『ま、急に言うてもあかんで、考へておいて貰ふだね。そのうち返事を聞きませう』

『それもそれですがね竹下さん。明見さんは僕をどう思つてゐますか。折角合併しても明見さんに惡く思はれてゐるんでは僕も働きにくいですからねえ』

『なあに、心配ないです。明見君は話のわかつた人だでねえ』

『さあ、どうですかねえ』

と田沼は言葉を濁した。

# 歌舞伎の名優

## 歌舞伎と支那劇の研究（十六）

王昶雄

野郎歌舞伎以後の名優を列擧すれば

初代坂田三右衛門、初代竹島幸左衛門、中村七三郎、山下京右衛門、初代中村傳九郎、片岡仁左衛門（初代、七代）、山中平九郎、初代伊藤小太夫、初代芳澤あやめ、市川團十郎（初代、二代、四代、五代、七代）、瀬川菊之丞（初代、三代）、中村富十郎（初代二代）、初代嵐雛助、四代市川團藏、尾上菊五郎（初代、三代、五代）、初代中村仲藏、岩井半四郎（四代、五代）、中村歌右衛門（三代、四代、五代）、松本幸四郎（四代、五代）、三代坂東三津五郎、四代市川小團次、三代澤村田之助

等である。これら過去にかける名優を語るのもいいが、それよりも現在活躍して居る諸名優について検討した方が、より有意義ではないかと思ふ。次に選んだ九名の中、梅幸と雁治郎だけが故人となつたが、後は悉く我が國劇を兩肩に荷つて立つて居る現存の大立物ばかりである

**尾上梅幸**　私は梅幸と云へば『四谷怪談』を思ひ出し『四谷怪談』と云へば名優梅幸の事を思ふ。後年私は菊五郎の『四谷怪談』を一度見たが、藝は別としてこの人は太り過ぎて居るせゐか、お岩の凄味をさほど迄感ずる事が出來なかつた。そこへ行くと梅幸のあの細長い肉體と怪奇的な音聲とは、お岩の怪奇になくてはならないものではなからうか、正に神品だと稱していい。

『四谷怪談』の外に彼の當り藝は多い『鏡山舊錦繪』の尾上『伊達競阿國戲場』のかさね『先代萩』の八汐『伊勢音頭』のお紺『十六夜清心』の清心等々

彼は女形として不自然なその體は、歌舞伎なるが故に寧ろ一種の中性的な壯觀さをさへ與へて居る。昭和九年に亡くなつたが、何れにしても彼の死は惜しまれる

**中村雁治郎**　名優中の名優の子、不遇の中にあつて苦節十年、一代に仕上げた立派な役者の人である。昭和十年二月逝去。私は昭和八年大阪に於て、彼の『大晏寺堤』を見たが、これが前後を通してたつたこの一回であつた。彼の大阪に於ける人氣は素晴らしかつたが、そればかりでなく東京でも雁治郎熱が可なりである。彼の生命は何といつてもその顔にあると思ふ。そのふつくらとした艶やかな顔は、憎らしい程に落ち着きのある華美な藝風とよく調和して觀客を醉はせて了ふ。傑作は『妹背山』『伊賀越』『國姓爺』『盛綱』『新口村』等であるが、殊に『河庄』の治兵衛は彼第一の當り藝である

**中村歌右衛門**　本年七十五歳、現存歌舞伎俳優の最高峰、彼は役者として本筋の修養を積んだ人で、その氣品のある美貌は未曾有だと云つてよく、その立派な藝風はいつも倦ら愛國家の注目の的であつた。明治に於ける彼の福助時代の人氣は、文字通り殺人的のものがあつた。當時下町娘から上流の淑女令嬢に至るまで、この菜平に惚れて、叶はぬ戀から身を焦した實例は數知れず『福助』といへば美男子の代名詞の感があつた。だが彼はそれらの人氣に溺れず、專ら藝の鍛錬に心を碎いた。この撓まざる努力と彼の天品と相俟つて本中に世に喧傳され、明治二十年春ついに團十郎左團次と肩を並べて、その舞台姿を天覽に浴するといふ前古未聞の光榮に浴したのであつた

かうして幸運に惠まれて來た彼も、遂に一つの不幸に見舞はれた。それは鉛毒の爲めに全身を犯された事であつた。だが不屈の彼は後も病軀を提げて、相變らざる健康な舞台姿を見せたのは偉い『文章』の葛葉御前『道行』の靜御前『中將姫』の中將姫『先代萩』の政岡は彼の絶品である。最近不自由な體と高齡の爲めに、再び彼の舞台姿に接することが出來ないのは淋しい

**松本幸四郎**　當代の立役者らしい立役者は、何と言つても幸四郎である。顔はよく、柄は大きく、どつしりして居る。この人が登場すると舞台は妙に大きくなる『勸進帳』の藝は師匠九代目讓りで、その押出しの立派さは當代無二である。從つてこの十八番を最も數多く演じたのは彼である。仁木彈正、平知盛、光秀、六時、柵……いづれも彼の得意劇である

**市村羽左衛門**　十四代市村羽左衛門の孫子、幸四郎の堂々たる男性的な役者振りに對して、羽左衛門は小氣味のよい、滴るばかりの水際立つた役者振りである。あの『弁天小僧』に於ける流れるやうな爽やかな快セリフと、生氣溢れるばかりの動作や姿態は、見て居て惚れぼれとさせられる。實に天分豐かな役者で、彼の藝、風格、氣合が打つて一丸となつて一種の魅力をつくり上げて居る。實盛、富樫、判官、木村長門守、若狹之助、與三、直侍等は彼の當り藝

**尾上菊五郎**　『あんな大きい身體でよくも女形がつとまるもんだね』——大抵の人は菊五郎の事をかういふ。二十貫もあるから成程堂々たる體軀である。併しその偉大な體軀には愛嬌があり、品があるのだ。因みに一たび『道成寺』の花子や『鏡獅子』の彌生などに扮すると、あの肥つて居る顔も體もまるで山車人形のやうに、小さく綺麗になつて了ふのだから不思議である。現在の歌舞伎役者で彼ほど踊りに堪能な人は居ないだらう。最近太閤秀吉や高時にも扮して大喝采を博して居る。何と云つても器用な人である

**中村吉右衛門**　三世中村歌六の實子、彼は當代の人氣役者である。藝者の好きな役者の一人で、白は尻切となつて餘韻がないのは惜しい、唯だ口跡はあるが通りが惡く、科白は尻切となつて餘韻がないのは惜しいものである。踊りもうまい口、團兵衛等の役はみな堂々たるものである

**市川左團次**　先代市川左團次の子、歌舞伎俳優にして最初に洋行して來た人は、我が左團次である。或る意味に於て新知識を注入して來たモーダンな俳優と云へよう。西洋人に扮するのが得意で、新作にどんどん手をつけて居る一事を見てもこの事が首肯され得ると思ふ

彼こそ一代の名優五世菊五郎の子で、父讓りの藝の外に新作物を演じて歌舞伎劇に一生面を拓き、早くも將來の大役者としての優れた天分を發揮して居る

**中村吉右衛門**　三世中村歌六の實子、彼は當代の人氣役者である。そして其の人氣にふさはしく『新薄雪』の寺崎の如き難役をこなし得る腕前といひ『毛谷村』の六助役のやうなキビキビした幽切れのいい藝といひ、一寸他には求められないであらう。子供の時から『名子』と云はれ、若い時分『若い老大家』と謳はれた程だから、彼の非凡さが察せられる『盛綱』、『大藏卿』、『八陣』、『熊谷』、『酒井の太鼓』等々は

**市川猿之助**　二世市川段四郎の長男、京華中學出といふから所謂インテリ役者である。大正元年歌舞伎座で『狐忠』の狐人を踊つたが好評を博し、爾來猿之助といへば踊りの名手だと自他共に許して居る。同九年『春秋座』を組織して『父歸る』を演じたが大成功であつた

器用な役者で、立役、二枚目、三枚目、敵役、若衆方にでもござれで、その點今日最も活躍して居る歌舞伎役者は彼であらう。最近『勸進帳』の弁慶にも扮してヤンヤと喝采を受けた。彼の前途こそ洋々たるものがあらう。何その外尾上松助、中村梅玉、先代片岡仁左衛門のやうな忘却する事の出來ない名優が、紛糾黽のやうに列んで居るが、紙面の關係上すべては割愛させていただく

# 宮川右近來る

## 先年來臺して各地で好評

最近内地浪曲界で時局物新作の口演は宮川右近をもつてその第一人者と好評されてゐる。去る昭和十二年事變勃發當時來台、島都台北六日間演目賑きで浪曲ファンを喜ばせたその右近が近く足掛け四年振りに來台する。問題の時局物とお得意の衛物で毎夜長講二席づつ熱演することになつてゐる。無類の美音、聲調は先年來台當時より更に洗練され、眞稼が愈々佳はつたといふから聽く者を魅了して止まないだらう。一行はけれん物頭み手として定評ある浪曲界の名物男、右近と同格式の岡本玉治、これは初渡台ながら聽きのがしならぬもの、それに曾て來台の時右近か右近坊かと迄称讚された小もたれ十三歳の宮川右近坊等十數名とい顔揃ひである。何れにしても新作物満載がこの一行であることに違ひはない。昨秋來台好評を博した春野百合子以來、久し振りに浪曲ファンを喜ばすことだらう

# 將棋高段者對抗戰

本社主催

△五段　加藤治郎　先▲五段　加藤慶次

（第十三局ノ三）（圖六三六歩迄ノ局面）

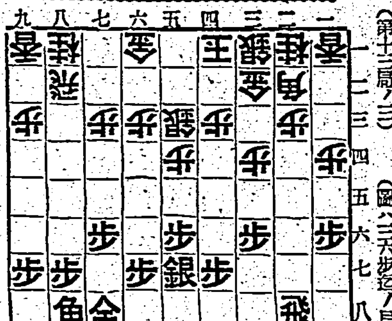

▲加藤（慶）持駒　歩

△加藤（治）持駒　歩

△九四歩（一）　▲九六歩（一）
△五二金（一）　▲五八金（四分）
△四四歩（二分）　▲四六歩（八分）
△四三銀上（一）　▲六八銀上（一）
△四二銀（一）　▲六六歩（六分）
△六四歩（一）　▲六七銀（一）

加藤氏三回勝四回目

指手四十一手
持時間各九時間
消費　△時間一分
時間　▲時間一四分

## 双方共に自重し

### 持久戰となる

觀戰記　八段　金易二郎

敢示された本日の指手を加慶（治）五段は無雜作に九四歩と突出した。此の突合ひとなつて居る場合は一策であつて、左翼の鬪は突き合ひとなつて居る關係上その角合を伏たんと試みたもので、すべて此の場は玉に近い方が常に過ぎを狙はれるのが通例となつて居る。先手六六歩は金桂に行くなら更も角、持久戰を豫想してゐると、すれば、この局の位負けは玉の位も狭く、且つ後に右桂の捌きを見て九筋を攻められると一歩で忍ち崩される惧れが生じて來る。此處に急戰の指し方を現はして見よう即ち、四六銀、四四歩、三五歩、同歩、四二飛、四六歩、八八角成、同銀、三三桂、三七桂、四五桂、同桂、同飛、同歩、五七桂、七九玉、四九桂成で（四六角打の手があるが）先手不利故に三五歩の手はなく後手四四歩の時、五五歩、四三銀、三五歩、四三銀の形となつて七四歩即ち飛車の小ビンが開いてゐない現狀では先手の成功は覺つかないと思はれる。以上の變化が示す如く急戰は損過ぎと見ての九六歩である

加慶（慶）五段の五八金は些か勇氣に乏しい感じがする。先手として四六銀、四四歩、三五歩、四二銀、三四歩、同金、三五歩、三三金、六八銀と指す方法もある様に思はれる。併し各々自己の棋風に適應するのが當然の事であつて此の五八金には四分の考慮が拂はれてゐるよりして何く迄持久戰に導き、何處かに先手の利を用ひんとする心組であらう、相手の加藤（治）五段も亦持久戰をモットーとして進む程を要けてゐる、之に依つて駆引を守き伸して後存分に力を發揮せんとの策戰であらう、加慶（慶）氏は四六歩に八分の考慮を拂つてゐる、此處で心機一轉して策戰を變更し四六銀と進出するのではないかと觀戰して居た。それには大膽以上の變化が生じると思ふ

四六銀、四三金右、三五歩、同歩、同銀、三五歩、二二角成、同銀、五五歩、同歩、七一角、七二飛、五四歩、六二銀、同角、同飛、四四銀打にて後手も容易に凌ぎ得ないであらう。併し、先手五五歩の時、六四角と打たれて損害くなる。同氏もこの顧を豫見して初志の目的貫徹の意味で譜の如き堅實策を採られたのであらう。次の六六歩に六分の考慮は攻擊型の同氏は二六飛と上り、三七桂、三五歩四五歩の攻擊手段を描いたのであらうが之の策戰の成功は至難である様に察はれる

**木村名人講評**　後手五二金、四四歩は、大局觀に特異な銀鍵を有する加藤氏が、局面を持久戰に誘致して、局部的な戰鬪を避けんとした作戰であることが判る。先手六六歩は、敵の持久戰策を着破して、これを逆用せんとする意圖とは思ふが、繊細に長ずる加藤氏の棋風では、寧ろ二六歩とする積極的な攻擊戰法に出たい

# 臺日柳壇

塚越正光選

課題「共謀」（四）

何も彼も喋り共犯消えなさう　臺北市　巨椋井　克

野望な人間が描けてゐる、さういふ野望と共謀になつたことを彼は悔んでゐるであらう

紅の香に煩悶の女中味を占め　共謀だなと男の見る眼狂ひなし　宮崎街　翠　泉

紅の香はあまり敏感過ぎるとも言へるが、彼戀でなければ氣轉の利く才はない、だが斯ういふ女中は怖い、男の眼力は素晴らしいといふべきだが、誰が何をとなると曖昧である

共謀の社長も同じ飯を喰ふ　臺北市　デ　子

社には刑務所とあるが、何面から共犯までは見ぬけない

親同士共謀の見合が功を成し　臺北市　節　江

本人達にそれと知らさずに見合をさせる手は、昔から間々あることだが、功を奏して結構々々

通じたい一言かある相談者　臺北市　多　芽　坊

戀の眼は口ほどに物を言ふが、

若旦那共謀とは知らず騙される　臺北市　紺　翡　蒔

と簡単に片附くまい

騙されるといふことは知らないからで、この場合騙される事柄か共謀になつてゐる人物かへ焦點を合はすべきだつた

共謀になり危い金を儲けてる　臺北市　な　ん　り

危い金の表現は適切である、それだけに共謀になりが説明的になつて仕舞つたのは惜しい、この場合人物を持つて來たらよかつたと思ふ

附句「從って」八　臺北市　文　八

斯ういふ共謀なら大いに用ひてよろしい、父のからだのためにも、家庭經濟のためにも（佳句）

父親の禁酒へ母娘共謀になり　臺北市　甫　村

飛んだ新葉に終る（佳句）

良父と會話と共謀のストライキに會議が加はれては、ちよいと困る

# 海外映畫短信

△パラマウントは時局映畫の一つとして『怪奇船』をレイ・ミランド、スーザー・ヘイワード、エキム・タミロフ等主演で製作する

これは今次の戰亂で不安化した大西洋を背景とする物語で製作はアドルフ・ズーカーの御曹司ユージン・ズーカーである

△メトロ本年度超特作『ウオーターロー橋』はシドニイ・フランクリン製作、マーヴイン・ルロイ監督、ヴイヴイアン・レイ主演でクランクを開始した

△マデリン・キャロルは渡英し英パラマウント作品『賊め出し』に主演するがこれは戰前ロンドンでヒットしたブラードブリイ・フートの戲曲映畫化である

△メトロの男性スタア、クラーク・ゲーブルの週給はこれまで四千弗であつたが嵐と共に去りぬの成功で一躍七千五百弗に昇給したから年俸三十九万弗といふ訳である

# 海外小話

## 對獨戰爭に關するイギリスの輿論

【ロンドン發同盟】ロンドンに於ける英國輿論調査研究所は昨年末『貴下は現在の對獨戰爭を續行することに賛成せらるるや否や』との質問狀を各方面の識者に發したが、この程右質問狀に對する返答が續々到着し同研究所はその結果を左の如く發表した

賛成者　六一パーセント
不賛成者　一八
戰爭の即時中止論　一一
意見の表明を避けた者　一〇

又同研究所は政府黨と反對黨に對し同一質問狀を發したが、その結果を左の如く發表してゐる

| | 政府黨 | 反對黨 |
|---|---|---|
| 賛成者 | 七四パーセント | 四六パーセント |
| 不賛成者 | 一〇 | 三 |
| 即時中止論 | 五 | 一四 |
| 意見を發表せざりし者 | 一一 | 九 |

これにより反對黨に於ける戰爭反對の程度を知ることが出來る

# 夕刊經濟欄

## 兩發電所の發電機

### 近く積出し

發電力の円山、新龜山兩發電所の發電機は本年度に於て國内の所謂工場選定の如く進捗し三、四月中に完工製作完了の出發ことになり六、七月頃までに現地到着の見込がついた模樣である。發電工事は円山の方が豫定通り進捗し年末迄に竣工すべく新龜山の方は鐵筋、セメント等の入手が困らか加擬物の搬入等の捌付には約半年を延するので鐵筋、セメント配給が割當に順調に運べば遅くも明年一月頃までには全部竣工する見込である。何近く起工すべき大甲溪電源の發電機は本年上半期中にメーカーを定め發注することになる模樣である

# 商況（一日）

## 東京銀行實株

| | | | |
|---|---|---|---|
| 日銀 | 五七六、五 | 同 | 新　四二九、〇 |
| 正金 | 二二、 | | |
| 興銀 | 一三六、五 | 同 | 新　五五、二 |
| 勸銀 | 一四八、五 | 同 | 新　一一九、一 |
| 臺銀 | 九八六 | 同 | 新　三〇、三 |

## 東京國債前場

[illegible]

## 東京短期前場

[illegible]

## 東京長期前場

[illegible]

## 東短取組喰合

[illegible]

## 東京長期總取組

[illegible]

## 大阪短期前場

[illegible]

## 大阪長期前場

[illegible]

## 大阪棉花前場

[illegible]

## 橫濱生絲前場

[illegible]

## 株式社債

[illegible]

## 爲替　金塊　銀塊　神戶爲替　正金建値　棉花　小麥　生絲　砂糖

[illegible]


株　大阪株式取引所　一般取引員　岡米吉商店　大阪市東區今橋壹丁目　研究資料送呈　長期　短期　現物

# 臺日案内

書籍　世界大掛圖　臺北市東都書籍會社
醫院　X光線　小林醫院　新見科内科
性病科　永吉醫院
寫眞　青寫眞　燒付用カーボン　臺北市榮町
シルバーゲルト　臺北市榮町二丁目フタバ寫眞機部
時計眼鏡　メガネは金光堂　臺北市
金融　電話商品券　三成社　債券
ラヂオ器械　ラヂオ十ケ月月賦販賣
藥種商　喘息にワンカ　梅肉X　血肉エキス　肺炎　イチジク
樂器　ピアノ中古買入　ピアノオルガン
雜件　ランドセル村井　特許商標　岸喜鑑　事變公債　春蒔野菜種

博士創製の毛生え薬　毛は藥えは　フミナイン　發賣元　東京藥院

新發賣　無線報國に副ふ唯一の國策受信機完成！　マツダ會特選　トランスレス　東芝受信機41型　マツダ眞空管附　使用球—マツダ眞空管　12Y-R1　12Z-P1　12X-K1　安全抵抗管　最新型調整用ダイアル附　定價37圓　發賣元　東京芝浦電氣株式會社　マツダ支社　トランスレス受信機とは今迄の受信機には是非必要であつた電源變壓器、低周波變壓器、チョーク等の銅鐵を要する部分品を一切使はず、その代りに新たに發明された高能率眞空管がこれらの働きをなす國策に副つた一番無駄のない受信機です。

御婦人ののぼせにはすぐノーシン

ビタミン綜合滋養劑　ハリブマルト　HALIBUMALT　効果本位

世紀の化粧料　ノニイ　新舞踊家　藤原公子孃曰く　"舞臺での化粧料としてタートル油を原料としたノニイが好適のものです。強烈のホルモン作用で肌は何時も美しさが保たれます！"　定價一圓二十五錢　ノニイ特約店　臺北市榮町　製造元　ノニイ榮養研究所

コドモかぜねつにオイン

臺灣日日新報
本日夕刊共十二頁
編輯發行人 佐々木
發行所 臺灣日日新報社

# 端境期充てとして 臺灣中間作米に期待
## 政府、增産對策を闡明

【東京一日發同盟】一日の衆議院保險業法中改正法律案委員會に於て前川正一氏（社大）は臺灣に於て五月、十月に收穫される所謂中間作米の實質性を指摘し松岡拓務次官、森岡總務長官との間に熱心な論議が進められたが政府當局の答弁に依つて次の如く中間米作の耕地面積に增産對策が明かにされ内地端境期對策として中間米作が政府筋期待されるに至り頗る注目された

一、中間作米の耕地面積は第一期作の三十七万甲歩中の四万甲歩であるから前川氏の計算に依れば一甲歩の收穫量十五石として六十万石を端境米として期待し得る

一、この外四万甲歩の看天田があるがこれは早急には期待困難である、然し水利施設をなし米作に當らしめる方針である

一、尚米增産對策として當局は十ケ年計畫の土地改良事業に依つて田十二万六千、畑六万四千、原野五万三千、山林百甲歩、計約二十四万三千甲歩の造成をなす筈であるが内十五年度にかける水田造成は二万八千九百甲歩である

# 臺灣の米增産計畫内容
## 十ケ年で二十萬甲を開拓

【東京一日發本社支局特電】臺灣米穀管理法其他臺灣初め外地に關する法案審議の委員會は一日午前十時から開かれ前川正一（社大）氏の質問があり、前川氏は海南島への企業的進出は急ぎに馴れてゐる臺灣における人々と技術を待つて行く事が必要と思ふが如何、叉米は役人よりばかりで能率が擧らぬと言ふが如何、臺灣縱貫道は一寸した出水にも不通になるがこれは線路の惡いのは無論だが治山治水との關係も惡いのではないか

更に米の增産計畫の問題等につき質問、これに對し松岡拓務政務次官、森岡長官、中島殖産局長より夫々答弁をなしたが增産計畫の内容は十ケ年二十万甲歩の開拓造成をなすものでこれが所要經費は一億二千八百万円、この内十五年度は一万八千九百甲歩の開墾、原野等に水利施設をする為め約一千万円を要するが、この内四百万円は補助する筈でこの内山林の開發は四千甲歩である

# 追加豫算案可決
## 衆議院豫算總會で

【東京一日發同盟】一日の衆議院豫算總會は午前十時半開會、早害對策の審議を續行し

**山道襄一氏**（民政）早害對策に要した國庫出資の總額はどれ位か

**谷口主計局長** 總額は四千一百九十三万八千五百五十六円であるがこの内昭和十六年度に廻るものが三千八万二千円あるから十四年一杯で使用される經費は四千一百五十万円である

**田原春次氏**（社大）早害地の免租は減收五割、大阪程度の土地からはじめて貰ひたい

**大矢主税局長** 法規は收穫皆無の場合に限り免租することになつてゐるが實際の運用に當つては減收七割程度から免租することにしてゐる

小田榮氏（第一）其他より質疑があつて討論採決の結果

一、昭和十五年度歳入歳出總豫算追加案（第一號）

一、昭和十五年度各特別會計豫算追加案（特第一號）

の二案を全會一致可決、午後一時十八分散會

# 石炭增産案問題
## 愈よ政治的折衝へ

より豫算總會其他委員會を開く 衆議院 午後一時より本會議を

【東京一日發同盟】一億一千万円石炭增産案に關しては大藏、商工兩省間で折衝中であつたが、同案は大藏省の峻嚴な削減に遭ひならず、この際では進捗を見ない情勢となつたので、愈よ藤原商相、櫻内藏相との政治的折衝に入ることとなつた、卽ち大藏事務當局では同案に對し六千万円程度にまでこれに削減を加へ特に鑛道掘進助成金についてはその交付に技術的困難を伴ひ中止を期し得ないことを理由に大削減をし更に其他增産獎勵金及び石炭共販會社への損失補償にも相當ひきつた削り方をしてゐるので商工省ではこの大藏當局の查定に納得せず、今日までその儘となつて來たものである、一方商相としては同案が刻下緊急を要すべき石炭大增産計畫實施と不可分の關係にあり、從らに日を過すことは出來ないとの建前から近く一兩日中には藏相との政治的折衝に依りこれを解決し、取急ぎ石炭配給統制法と一緒に議會に提案したき意向である

# 貴院豫算總會

【東京一日發同盟】一日の貴族院豫算總會は午前十時十七分開會、大河内正敏子（研究）工業技術の配給軍需工業の强化につき、多木久米次郎氏（交友）石炭、電力問題を質し午後零時七分休憩

【東京一日發同盟】貴族院豫算總會は午後一時五十九分再開出淵勝次氏（同和）外交問題につき速記を中止して質疑を行ひ、有田外相の答弁あり、次で

**内田重成氏**（交友）非常時局に處し刑法を强化改正しては如何

**木村法相** 委員會の答申を待つて次の議會に改正案を提出する積りである、尙刑法の審議に關する規定を廢止するのは妥當とは思はぬ

内田氏更に戒嚴令の改正につき唐沢法制局長官に質し、午後四時二十六分散會

# 銀行預金、郵便貯金 利下は時期に非ず
## 藏相言明

【東京一日發同盟】櫻内藏相は一日の衆議院預金部預金法改正委員會席上佐竹晴記氏（社大）の第二預託所部總合問題に關する質問に答へて大要左の如く銀行預金及び郵便貯金の利下げが今日その時期でない旨明言した

第二預託所部總合問題を徹底して行はうとすれば銀行は利廻りの關係から預金の利下げを行はねばならず從つて預金は郵便貯金に集中され銀行經營に影響するから郵便貯金も利下げをしなければならなくなる、然しこれは今日大問題であり今日實行すべきことでない、從つて今日の經濟情勢では第二預託所總合を徹底して行ふのは適當な時期でない

# 衆院米穀委員會流會

【東京一日發同盟】一日の衆議院米穀委員會は午前十一時七分開會直ちに休憩流會となつた

# 臺灣島民の皇民化
## 森岡長官の答辯

【東京一日發同盟】一日衆議院特別會計法案外四件委員會は午後一時五十分より再開、深澤豐太郎氏（政友中島派）より臺灣島民の皇民化問題に就て質したに對し森岡總務長官より

今次支那事變に際し島民の日本人としての意識は目ざましいものがある、未だ皇民化の時期に到達してゐないが何れは皇民化の時期が來るものと確信し折角努力してゐる

と答弁、二日午前十時より審議採決を行ふこととし午後二時四十分散會

# けふの兩院

【東京一日發同盟】二日の兩院

貴族院 本會議休み、午前十時

開き、昭和十五年度追加豫算案を上程可決の後、支那事變公債法律案其他十一件の法律案を上程委員附託とする其他午前十時より赤字公債外各委員會を開く

# 東大經濟學部長に 森教授任命さる

【東京一日發同盟】昨冬來平賀總長が學部長事務取扱を兼任してゐた東京帝國大學經濟學部長は二十九日附任學部長として森莊三郎教授が任命された

# 米大使重慶に着く

【香港一日發同盟】重慶來電、ジヨンソン駐支アメリカ大使はヘルミツク司法領事並びにマツクヒユー海軍武官を帶同、二月二十四日昆明より支那憲兵護衛の下に自動車で新設の雲南、四川公路を視察二十九日重慶に到着した

# 米の對外融資法案 二十九日兩院通過
## 對支融資の承認は疑問

【ワシントン二十九日發同盟】對外融資法案（輸出入銀行一億弗增資案）は若干修正の上二十九日上下兩院を通過、近くルーズベルト大統領の署名を得て正式に成立することとなつた、而して同法實施に關聯して如何に資金を貸出すかが次の問題となつたが、其内フインランドに對する二千万弗借款は殆ど既定の事實とされてゐるがスエーデン、デンマーク、ノルウエー等の諸國からも借款の申込があり、南米諸國への借款供與も考慮する必要があるので、支那の要求してゐる二千万弗が果して其まま考慮されるか否かは頗る疑問視されてゐる、卽ち對外融資問題に就て實權を握つてゐるジョーンズ聯邦融資局長官は二十九日新聞記者團との會見で對支借款に就き支那から二千万弗クレジットの申込があつたが未だ支那に對しては何等言質を與へて居らず、問題は支那の申出てゐる桐油及び錫の擔保問題に付き商談せねばならぬと語つて居り、ジョーンズ長官としては對支クレジットを嚴に事務的商業的に考慮し擔保が確實ならばといふ點を條件にしてゐる模樣である

# 三千萬磅の軍事費 英國、印度に交付
## 法律案を英議會へ

【ロンドン二十九日發同盟】印度と英本國との軍事費負擔割合の問題は從來屢々印度國民主義者と英本國との論爭の中心となつてゐたがオニール印度省政務次官は二十九日の下院において政府は印度國防近代化のため三千万磅（邦貨約五億一千万円）の軍事費を英國國庫より印度に交付する法律案を議會に提出するに決定したと發表、左の如き說明を行つた「印度國防力近代化計畫は戰爭中印度の戰略的地位を保つ為陸上部隊の機械化、最新式飛行機による空軍の再編成並に數隻の沿岸警備小艦艇の追加建造等を含んでをり印度にある英兵の撤減を考慮してゐる」

# 納まらぬ産組會員
## 共濟會設置へ猛運動

【東京一日發同盟】産組保險進出計畫問題は一應解決を見たが全國産組員の共濟制度確立の問題は産組にとつては多年の要望であつただけに全組合員は今回の措置に納まらず有馬會頭絶對支持と共に全國七百万の組合員を動員して基金一千万円造成運動を展開すべく一日午前丸ノ内産業組合中央會館に産組青年聯盟全國代表者會議を開き

一、共濟基金一千万円卽時醵出

一、保險事業の營利性排擊

一、産組の保險經營獲得

一、議會と官僚の闇取引排擊

の四スローガンを掲げ氣勢をあげ共濟會設置の强行は現下産組の當面せる政治情勢打開への唯一の途にして基金一千万円を自發に求める

六日から十日まで各府縣別に役職員會を開き七百万組合員が結束して保險事業に對し正々堂々邁進することを決議したがこの問題を全國的に猛烈たる勢ひで展開せんとしてゐる

# 有馬伯等留任

【東京一日發同盟】産業組合保險進出計畫の挫折に伴ひ責任者たる産組中央會頭有馬伯は辭職を決意してゐたが地方側の熱烈な留任要望に依り翻意し留任を表明し、

# 産組對保險會社の 内渡金問題は解決

【東京一日發同盟】産組の保險進出計畫挫折に伴ひ産組側が既に支出せる内渡金一百万円の善後處置に關しては成行を注目されてゐたが所、小磯拓相が個人の資格を以て有馬、金光兩氏間に円滿解決方を斡旋した結果、契約期限の二十九日午後金光氏邸において産組側有馬會頭、西田、守屋、與三兩常務理事、保險會社側金光社長、石川專務が會見、内渡金全額一百万円の産組側への返還を完了し茲に同問題は全く解決を見るに至つた、而して同計畫の最高責任者たる有馬會頭は一日午後開催される全國産組各機關合同協議會に先立ち同日午前の緊急理事會において辭意を表明するものと見られ、千石、佐藤兩副會頭及び濟用常務理事も連袂引責辭任するものと見られるが合同協議會においては同問題に關する声明書を發表すると共に有馬、千石、正副會頭に對しては既に地方、中央を通じ留任要望が擡頭して居り、全會一致を以て兩氏の留任を懇請することとなるものと見られる

# ソ軍戰果を擴大
## カレリヤ地峽戰線

【モスクワ二十九日發同盟】レニングラード軍管區司令部發表、ソ聯軍は二十九日カレリア地峽において着々戰果を擴大しヴイプリー、アルクヤルビ間鐵道線路並にアイラツパ、ハインヨキ、ペロ（ヴイプリー東方九粁）の各驛を占領、確實にヴイプリー灣東岸ヴイプリー南方二粁のイルサイに及び近傍の避暑地を占領した、二十八、二十九の兩日に亙りソ聯軍は敵の堅壘二百七十箇を占領したが右の内六十六箇は鐵筋コンクリート堡壘であつた、なほ空軍は敵軍及び敵軍事施設に對し空襲を敢行し、空中戰において擊墜せるもの及び飛行場に在りし敵機を爆破せるもの計三十六機を數へた

# 外地加算制度に 相當の修正
## 恩給法改正案と臺灣

政府は戰時社會政策の一つとして今議會に恩給法改正法案を提案したが右の改正案には本島在住者に利害關係の深い外地加算制度に相當の修正が施されてゐるので注目を惹いてゐる、卽ち現行恩給法では「外地勤務者には當分の内一ケ月につき半ケ月を加算す」との規程に基き臺灣在勤者中警察、監獄職員以外の一般文官は十一年四月、警察、監獄職員は八年で受恩給資格を得て居たが今度の改正は半ケ月（五割）の加算を三分の一ケ月に縮減せんとするもので右の結果一般文官は一年五ケ月、警察、監獄職員は一ケ年宛期間が伸び前者は十二年九ケ月、後者は九年せねば恩給がつかぬ事となる譯である

尙改正法公布前の勤務期間は既得權として現行法の適用を認める筈である、尙離島その他の在勤者に適用されてゐる三分の二ケ月乃至一ケ月の理蕃、辺陬不健康地加算の廢止等相等問題になつたらしいがこの方は總督府の主張が容れられて今回は現行の儘と云ふ事になりその代り恩給法施行令十五條で指定して居る理蕃加算地、辺陬不健康加算地の個々につきその後の時代の變遷に鑑み夫々訂正を加へる事になり目下人事課で立案中である

千石、佐藤兩副會頭、濟用常務理事も同樣留任することとなつた

# 移民三萬五千 シベリアへ

【モスクワ二十九日發同盟】ソ聯政府は目下シベリア地方の經濟的軍事的第三次五ケ年開發計畫の一部として本年歐露より三万五千人のシベリア移民を送るべく計畫中である、右計畫に依ればソ聯政府は移民に對し無賃輸送、家屋建築資の長期貸付を行ふ外種々の特典を與へると言はれる

# 米特使の來訪 公式に非ず
## ドイツ政府の發表

【ベルリン二十九日發同盟】ウエルズ米特使は一日ベルリンに乘込むこととなつたが、ドイツ政府當局は二十九日ウエルズ特使の來訪に關し次の如く發表した

ウエルズ米國務次官のベルリン訪問はドイツ政府の招聘に基くものでなく、又公式の訪問でもない、同氏は情報蒐集の爲ベルリンを訪問すると聞き及んでゐる、ベルリンでは數名の要人と會見する豫定であるが、そのプログラムは未だ決定してないから發表出來ぬ、但し會見後個々にこれを發表することとなら

# 治安維持法の改正
## 次期議會提出の方針

【東京一日發同盟】木村法相は一日の貴族院豫算總會で内田重成氏（交友）の質問に答へ

現行治安維持法の改正については何等かの案を得て來議會に提案したい

と言明したが司法當局は今議會終了を待つて立案に着手、次期通常議會に提案の方針でその企圖してゐる改正要點は左の如し

一、治安維持法の適用範圍を擴大して左右兩翼以外の思想運動犯をも取締り得るやうにする

一、類似宗教取締りに必要な手段法を加へる

一、治安維持法に觸れたものに對しては豫防拘禁をなし得る規定を設ける

# 蘇州河以北 工部局警察の復歸
## 圓滿諒解、新協定調印

【上海一日發同盟】蘇州河以北地區に對する工部局警察の復歸問題はこの程日本側と工部局側との間に圓滿な諒解が成立し一日午後三時より日本總領事館において日本側三浦總領事以下各係官、工部局側フランクリン參事會議長、フイリツプス事務總長、ボーン警視總監、赤木副總監等列席新協定の調印が行はれた

【上海一日發同盟】事變以來日本海軍陸戰隊の警備下に在つた上海共同租界蘇州河以北地區は情勢上工部局警察を復歸せしめるも支障ない狀態となつたので昨年八月到達した協定を本日調印し且つ今後速かに右實施に關する細目の打合せを行つた、右工部局警察機構に加へられたる特殊の考慮は次の通り

一、蘇州河以北に新にE警察區を設置し日本人をその區長とする

二、日本人をC及びD兩警察區共通の副區長とする

三、日本人をE區警察署の署長としC區及びD區警察署の副署長となし得る

四、特別警察部副部長の權限を擴大する

五、日本總領事館警察及び上海日本人各路聯合會の代表者を以て會議を開催し同地域における警察行政を圓滑且つ緊密ならしめる

# 警察の新機構
## 我總領事館當局談

【上海一日發同盟】日本總領事館では一日午後工部局警察の蘇州河以北地區に對する復歸に關する諒解成立と同時に左の如き當局談を發表した

昭和十二年八月工部局警察が蘇州河以北共同租界の地域を放棄して以來同地域在住の日本國民の數が急激に增加して來た事實に鑑み海軍陸戰隊警備の下に該地域の治安を維持して來たのであるが我方としては出來得る限り速かに同地域を正常の狀態に復歸する目的を以て一昨年末以來工部局警察の同地域への復歸につき工部局側と折衝を重ねて來た右工部局警察の復歸に就ては同地域に於ける日本國民の數が急激に增加して來た事實に鑑み同地域の警察機構に特殊の考慮を加ふることとし屢々折衝を重ねた結果昨年八月漸く工部局との間に大綱の決定を見たのであるが其の後不幸なる事件のため實施するの已むなきに至つた、然るに今や過去に於ける不幸なる事件の問題も圓滿なる解決を見るに至り同地域における日本國民の利益も保障され且つ蘇州河以北の治安も完全ならしめる

# 帝國領事館新設
## ニユーカレドニア島に

【東京一日發同盟】わが國の南方發展に伴つて南太平洋方面は重要性を增して來たため外務省にも新たに南洋局が設置されるが、今回南太平洋のニユーカレドニア島（佛領）ヌメア市に領事館を新設することになり、黒木時太郎領事が初代領事として近く赴任、四月上旬には開館の運びとなつた、ニユーカレドニア島はニユージランドの北方豪洲の東岸から約七百哩の南太平洋上にあり、面積は約一万七千平方キロ、この島に於ける日本人は一千七百餘名をり、外國移民中最も多い、この島はニツケル、クローム等の特殊鑛物資源は豐富で、わが國の四國に匹敵し、人口は五万三千、大部分は土人で日本人は明治二十六年六百人の移民が最初に渡航して以來これ等の產業に從事してをり、同島において領事館の開設はわが國が最初である、尙黒木領事は二日東京發列車で神戸に向ひ丸下旬同地に赴任する

# 昆明方面米價 鰻上りの昂騰
## 一石百二十元

【香港一日發同盟】昆明來電に依れば最近昆明方面の米價は鰻上りの昂騰を來し遂に一石百二十元の高値となつた、昨秋一石六、七十元に暴騰して大恐慌を來した時の約二倍、事變前一石八九元であつたに比較すると實に十五倍以上の高値である、米價暴騰の原因は雨が降らなかつたのと法幣の慘落、それに佛印から輸入する豫定の外米が滇越線の杜絶で入手出來なくなつた結果であるが、舊正月以來又も雨天續きなどで米價は更に騰貴する模樣で諸物資の不足と相俟つて昆明方面は未曾有の食糧飢饉に襲はれてゐる

# 米内山領事依願免

【東京一日發同盟】外務省領事米内山庸夫氏（文化事業部第一課囑託在勤中）は二月號某雜誌に寄稿声明否認の論文を執筆したことが議會の問題となつたので上司に累を及ぼすことを恐れ辭表提出中であつたが一日附をもつて左の如く發令された

依願免本官　領事　米内山庸夫

# 天無口

新らしい事態に處しては新な工夫と措置がなければならぬ。恩給法の改正も斯かる見地から行はるべきは當然であらう。下に厚く上に薄くといふ建前はまた老年者に對する制限を嚴くして若い者へ厚くするといふことになる▲特殊勤務に對する加算等も勤務地の事情が異つて來ればそれに合つたものに變へねば公正とはいへなくなる。斯かる合理主義の發展は恩給制度だけの問題ではない。社會事情の變動につれて再省されねばならぬものが多からう▲全體的立場から配分額の是正といふことになる。當然な傾向偏在のないやうに地均しをやるといふことは賢明な政治家の領分である。之に反して事態が推進められると政治はあとに取殘されてしまふ▲國力の充實といふも國民個々の生活力が活氣を帶びることに歸結する。衣食住の部分があり、その反面真白の生活力が除徹しつつある部分があつては全體としての集約的力に變化する。

# 人事

▲稲田勝彦氏（東洋拓殖副社長）一日瑞芳、金瓜石へ、二日歸北
▲長友寛氏（日本水產研究所代表取締役）此程來臺（鐵道ホテル）一日夜行にて南部へ
▲寛千城夫氏（臺灣製糖常務）一日高千穂丸にて上京
▲辻本正春氏（臺灣瓦斯社長）一日朝高雄より歸北
▲野口龍雄理事夫人 三日午前九時十二分發北發、富士丸にて歸國、上京
▲久宗董氏（臺拓副社長）三日富士丸にて上京
▲前根壽一氏（日本水產取締役高雄營業所長）一日内地より歸臺
▲山口俊三氏（總督秘書課長）一日内地より歸臺
▲阪田勇人氏（大阪野村合名臺灣會社）來臺中の所一日内地へ
▲野村幸助氏（總督府囑託）一日南部より來北
▲大谷東平氏（中央氣象臺技師）一日南部より來北（日之丸館）
▲奥田直恵氏（朝鮮合同酒類販賣會社支配人）▲大西竹松氏（三共製藥取締役）▲石原常次氏（臺拓技師）一日來臺（日之丸館）
▲岡崎與一氏（神戸海上常務）中南部一巡の上十一日の船にて内地へ
▲能瀬外茂吉氏（臺拓理事）三日富士丸にて上京
▲永井基三氏（臺銀顧問）大甲溪發電所時機嘱託部長）三日富士丸にて内地へ
▲三毛菊次郎氏（日本鑛業取締役）上京中の所四日香取丸で歸臺
▲永井靖次氏（日本鑛業）▲桑木道氏（同取締役）▲中村向宜氏（同臨時課長）一日來北（台灣）

二月最新刊
改造文庫
改造社 東京・芝區新橋七丁目

森鷗外著 北條霞亭（下）定價上下各五十錢 送料六錢
山路愛山著 勝海舟 定價五十錢 送料六錢
直木三十五著 楠木正成 定價七十錢 送料九錢
土岐善麿著 啄木追懷 定價六十錢 送料九錢
エルネスト・デイムネ著 大竹勝譯 教養の探求 定價三十錢 送料六錢
シヤルル・ボードレール著 三好達治譯 新譯巴里の憂鬱 定價三十錢 送料六錢
祖川孝譯 ランボオの手紙 附ヴエルレエヌの手紙 定價三十錢 送料六錢
J・A・シモンヅ著 田部重治譯 文藝復興（他一篇） 定價五十錢 送料六錢
ツルゲーネフ著 二葉亭四迷譯 うき草（ルーヂン） 定價四十錢 送料六錢
佐藤春夫著 お絹とその兄弟（他六篇） 定價五十錢 送料六錢
中村亮平著 朝鮮慶州の美術 定價六十錢 送料九錢
井原西鶴著 守隨憲治校註 世間胸算用 定價三十錢 送料六錢
井原西鶴著 守隨憲治校註 日本永代藏 定價三十錢 送料六錢
萩原蘿月校註 頭註其角俳句集 定價五十錢 送料六錢
橘南谿著 今泉忠義校註 西遊記 定價五十錢 送料六錢
窪田空穗譯 現代語譯源氏物語（第三冊） 定價五十錢 送料六錢

## 社說 のた打つ昨今の重慶陣營 逼迫の狀まざまざと露見

一

重慶政權を巡つて最近起りつゝある諸種の事態はその命數の窮迫を語へるもので、まづその一として滇越鐵道の機能喪失と戰力の低下があり、次には國共兩黨の對立關係が漸を逐うて激化し來つてゐるし、更に和平機運が必死の彈壓にも拘らず公然進行しはじめたことなど、いづれも此間の事情を窺知し得るのである。重慶政權の國際的經濟的給血路として佛印と重慶を結ぶ滇越線は、雲南ビルマ間の滇緬道路と共に西南ルートの核心を成すものであるが、[illegible]として後者がその役割を果してゐたものであるだけに、わが陸鷲の爆擊による打擊は蓋し想像以上のものがあらう。然も西北に西南に冬季攻勢を呼號して反擊に出たが、結果は[illegible]重慶の補促戰の展開となつて足るも無殘な敗退振りを曝け出したに過ぎず、抗戰力は低下の一途を辿つてゐる。現有戰力の低下と共に補給路を切斷されるに至つたことは、抗戰に對する苦悩の深刻化を想見せしめるに十分である。

二

新規な抗戰態制の主體となるべき武力的經濟的強化は、必然的に國共對立の內在的相剋關係の深刻性を示唆するものであり、これと共に和平への反省が重慶陣營の中に擡頭し來つたといふことはまた當然なる逆行である。國民黨の元老として元老派の巨頭たる蔡元培、李石曾兩名の重慶脫出說や歐米派の重鎭として府陣營の柱石であつた孔祥熙の重慶離反說の消息などによつても、重慶の混亂振りが如何なるものであるかを想像せしめて餘りありといふべきである。重慶政權の機關紙大公報が和平條件を發表したことなども、その苦悶振を察知せしめるに十分である。斯うした一聯の動向に對する汪陣營の見解はどうであるか、その一は重慶側の一般的空氣は和平への希望が濃化してゐるが、蔣介石身邊の少數者は却つて硬化して來た形勢があり、それは日本の議會の論議に對する皮相的見解と物資不足に對する過度の評價等によるものである。而して斯かる認識から一般の和平への期待に逼迫を加へ、また第三國の和平斡旋を事前に挫折せんがために實現不能の過大な和平條件を大公報に發表せしめたものだと觀てゐる。

三

も一つの見解は、近き將來日本側及び汪派側から正式の和平條件が發表されるであらうことを豫期せる重慶側では、それが一般民衆に與へる影響を妨害せんがために殊更過大なる條件を主張して重慶側の希望が汪陣營のものと懸隔があることを示さうとしたものだといふにあるが、いづれにしても目下重慶陣營の焦燥振りを示して居るものと云はざるを得ない。抗戰の前途に確信なきに拘らず、日本の經濟力に對する希望的誤斷と歐洲[illegible]の準備が一部ではあるが[illegible]和平への氣構へも感ずるので、淡い夢を逐ひながら硬化分子に引摺られてゐるのが重慶政權の現狀といへよう。然もこの儘で行けば、中共の勢力は[illegible]抗戰亡國の度が進むにつれ、ソ聯を背景とすることによつて重慶の軍政權に對する指導的立場を把握するに至るであらう。これは必然的な道程である。重慶陣營の覺醒か、それとも今角度の大轉回をやるか、この岐路に嫌でも應でも立たざるを得ない。抗戰の顏が拔け落ちてゆくやうな狀態こそ重慶現實の姿では無いのか。

## 對日禁輸案を繞る 複雜微妙な米の空氣

【ニューヨーク二十七日發本社特電】無條約一箇月が日米關係に何等實質的変化を爲してゐないことは勿論であるが、アメリカ現下の立場を要約すれば國內問題、歐亞[illegible]に歐洲戰爭に鑑みてより一層愼重な待機の姿勢にあると云ひ得る。この角度より情勢を展望すれば左の如くである

一、對日輸出禁止が結局斷行されないとは一般の通念になつてゐるやうだが、事の眞相は道義的禁輸と云ふ如き[illegible]方法を提唱せる以上、公式禁輸をしてハル國務長官の[illegible]主義を破壞し議會の協贊を經てまで一つの前例を設けて實現する必要なしとの事實にある。目下議會は禁輸案を繞り賛否の論議區々たるものがあるがこれをあまり過重に評價する價値は此少である。而して道義的禁輸はアメリカの持駒として常に用意されることにならうが大統領選擧を含めての國內情勢がその範圍を決定すべく徒らな恐怖はアメリカに乘ぜられる惧れありと云はねばならぬ

二、アメリカ今日の最大關心事は大統領選擧であり、共和黨が凡ゆる機會を狙つて居る事は當然で、ニュー・デイールの失敗は最早や蔽ふべからざる事實であり、殊に飛躍以來

(イ)ロンドン[illegible]からの[illegible]並びにインフレーションの進行

(ロ)金保有高の[illegible]問題の尖鋭化

(ハ)依然たる[illegible]政策の失敗による[illegible]並びに[illegible]等を通しての商品、證券市場の弱體化

(ニ)輸出[illegible]、政府補助の困難中産階級の購買力低下等により進行しつつある農業恐慌

(ホ)政府公共事業費支出乃至援助に對する反對、人民全般に亘る保守的傾向への轉換

等深刻な問題が發生してゐることは注目すべきである、併し乍ら現政權の平和政策は共和黨を含めての一般的支持を得てゐることは事實で民主黨としてはこれが最後的生命線になつてゐると云ふべく、極東に對してもこの政策を推進するであらうとの觀測は相當の合理性を持つてゐる

三、正面の事態とは逆に日米關係ははなはだ平和狀態にあり、只無條約以來雙方とも手詰りの狀態に陷り、何れの側も行動開始を好まないと云ふのが米人識者の一致した觀測で、彼等は事變の解決が依然根本的なものだと云つてゐる、只日本を手懷付ける最良の方法は日本の金流出を盛ならしめ經濟資源を枯渇せしめ、然る後、これ等の資源を極東平和の代償として日本に提供することとなる[illegible]つつあることは指摘出來る

四、日本のとるべき政策として好意的米人が勸告してゐるかの如きものはこの際どつかり腰を据ゑて可及的速かに事變を解決する事であつて、東亞新秩序に對するアメリカの認識如何はそれ以後の問題だと云つてゐる、汪精衞政權に對するアメリカの態度は大勢不承認主義であるが、これが必ずしも支那新政權に對する徹底的否定態度ではないと觀測するものもある

五、アメリカがソ聯乃至ボルシエビズムの極東進出を恐れてゐることは想像以上で日本の對內的困難に對する異常な關心もとよりここより出たものだが、アメリカが今後ソ聯壓迫の手段を講ずる事はあつても日本を必要以上對日的に苦境に陷らしめる如き行動はとるまいとの觀測は相當多いやうである

以上の諸情勢を通して看取されるアメリカ今日の立場は日本の顏を立て極東問題を解決せしめ同時により多くアメリカ自身の顏を立てるとして對內的意味において立てんとする複雜微妙なる階にあり、アメリカとしては今直ちに打つべき手は全然なく、道義的禁輸を唯一の見せかけの武器としつつ外交工作を續け徐ろにその結果を待たうと云ふ以外にはないやうである

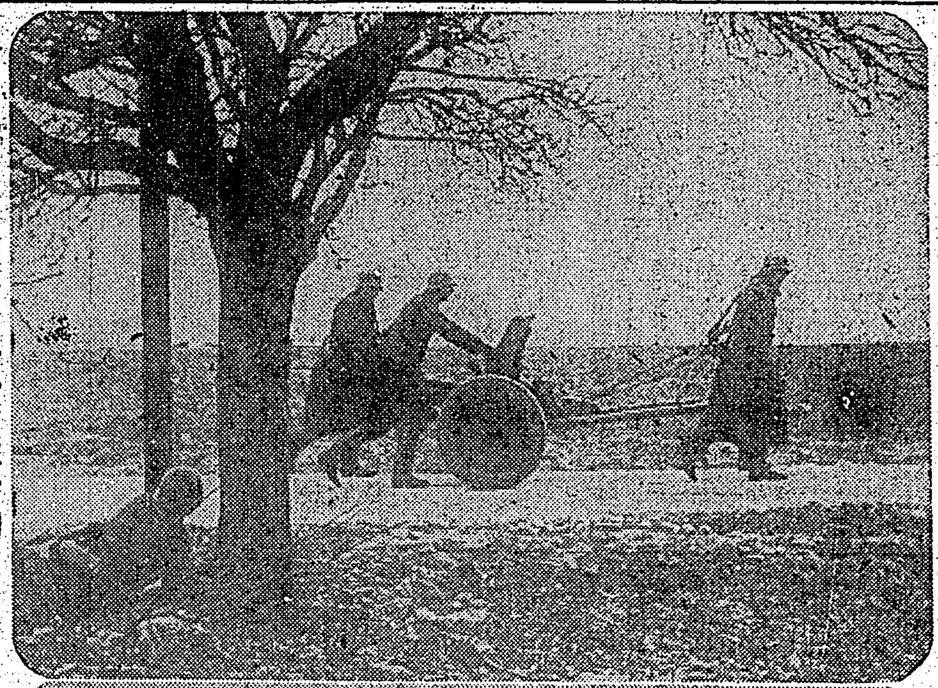

ドイツ軍の陣地移動 下は國境のライン支流を渡るドイツ軍

## 南寧附近山岳地帶に深く眠る鑛物資源

十二月下旬の廣東北上作戰に引續き一月下旬から廣西省南部に展開された所謂南寧附近掃蕩戰は南支派遣軍將兵によつて勇敢なる敵大部隊を随所に撃破蹂躙しつつ未曾有の戰果を收めたが、南寧、武鳴、賓陽、永淳を結ぶ四角形に包含される山岳地域一帶は極めて有望な鑛物資源に恵まれ、一九一四年佛國の中法實業銀行と支那政府との借款契約による鐵道敷設中にも鐵路南寧線が含まれて居り、又一九一六年米國のシームス・カレー會社と支那政府間の一千百哩鐵道計畫中にも南寧、桂林、衡陽を結ぶ鐵道線が列記されてゐる事は支那政府との間に從來屢々計畫された鐵道敷設線が悉く此地域を包含するものであつた事實に照しても此天與の資源地帶を輕視することは出來ないのである。然し乍ら今や全支を統制せんとする新中央政權の生誕を目睫の間に控へ、久しく眠れるこの[illegible]の寶庫として明日への國民が約束づけられるのではあるまいか

次に此地域一帶に埋藏される主なる鑛物資源の概況を說くこととしよう

一、金礦

(イ)「邕賓金礦」南寧から東へ永淳に向ひ鬱江を四分の三程下つた地點、即ち伶俐墟に於て鬱江に合流する「伶俐江」がある同江は南寧、賓陽、永淳三縣の境界をなす山間に水源を發し數流を合せて南流數里に及ぶが同江の砂の中には金質含有のものが少からず、沿岸土民は古くから之を砂金として採取し來つたことが判明、而も其砂金產地は次の二ケ所が最も有力だとされてゐる、一は伶俐江と鬱江の合流點附近の河灘であり、他の一は伶俐墟北方約三里、江流が弧形を成して屈曲してゐる其弧內の砂礫であるが、更に此砂金の源を尋ねて見ると前記三縣の境界附近の花崗岩中に含有する金質とか天然の侵蝕作用により風化して水流に入るものだといはれてゐる

(ロ)「下林金礦」南寧北方の武鳴、賓陽道の中北部上林縣境をなす大明山及其支脈たる賓陽縣の賓華山附近一帶の廣原中には金質礦床少からず、附近住民の言に拠つても井戸を掘る毎に多量の金砂を採取することが出來古來之が為に產を成した者も決して少くないとの事である、唯採取方法が極めて原始的な為現狀の下に於ては多量の採掘、採取は到底不可能であるとアッサリ斷念してゐる邊りは如何にも支那式だと呆れ返らざるを得ない

(ハ)また上林縣境から南へ「思恩墟」に至る南北約八里、東西約一里半、即ち十二方里の四五分の三の平原地帶の三分の二が之亦砂金の沖積層をなしてゐることを見遁してはならない

廣西省政府建設局員の實地踏査報告に徴しても其深度は淺い所で四十呎、深いものは八十呎に及び、毎公畝の含金量は平均約二十二兩八錢九厘であるから右金沖積層の含金量は一千八十万兩、廿ケ年計畫で開採しても毎年五十万兩の產金は確實であるとされてゐる

其他、邕寧縣[illegible]村(昭和八年開採)武鳴縣夏江及び象娘山(昭和七年開採)武鳴縣[illegible]村及び同縣東區大明山小陸巷より馬頭に至る諸山礦等は何れも有力なる金礦產地として調査済みである

一、銀礦

邕寧縣長塘圩(賓寧公路七塘南方鬱江對岸)附近からは銀礦の他鉛礦を產し、其他永淳縣下の高山礦も亦銀礦產地として知られてゐる

一、錫礦

「長塘錫礦」長塘圩西北四塘附近から永淳東方鬱江の金鷄村南山同上に在り、全山殆んど石英岩を成し岩中に多量の錫礦を包含、曾て露天掘採掘法を使用したことがあり、其主なるものは輝銅礦、[illegible]礦、孔雀銅礦等である、其他邕寧縣長塘圩附近の[illegible]縣及び武鳴縣境の大明山も銅の產地として記錄済である

一、鐵礦

邕寧縣[illegible]附近及び武鳴縣南部の森林地帶並に北部の仙湖等に產し、廣西省內には其他にも鐵の產地が尠くない

一、鎢礦

南寧西南方邕寧縣佛砂鄉の長塘圩の他永淳北方甘棠墟附近の山岳地區高山嶺及び六羅村附近には多量の鎢礦を死藏してゐる

一、錫礦(砂錫)

南寧西南方即ち吳村墟北方の周村及び那强村附近の山嶺佛砂礦は錫礦產地として鎢礦と共に有名であるが資金等の關係から開採事業停止の儀となつてゐる

一、鉍礦(蒼鉛)鎢礦(たんぐすてん)鉬礦(もりぶでん)

「賓陽礦」賓陽南方の山岳地帶邕寧縣境の「高田墟」「馬嶺墟」及び黎塘墟附近より「武鳴」東南方一帶には鉍、鎢、鉬の各礦が少からず、其鑛床を貫すに古代此地方は頁岩砂岩層をなしてゐたが、南支の地層に激烈な變動あり、其際火成岩が噴出し頁岩砂岩を悉く消失、各種の花崗岩山嶺を構成するに至つたものであると、殊に右の內「鉍礦」は世界を通じ其產額極めて少く僅かに南米ボリビヤに產するのみであるだけに支那としても此地域の「鉍礦床」については頗る重視してゐたと云はれる、尙邕寧縣下の[illegible]山[illegible]山等も鉍鉬各礦の產地である

一、錳礦(滿俺)

錳礦は廣西省各地に頗る多いが此地方では賓陽縣古板鄉に其產を見る程度である

一、銻礦(あんちもにー)

(イ)「尖峯山銻礦」賓陽東方賓縣公路上「黎塘墟」南方鐵龍山の姉妹山で第一次歐洲大戰當時は銻價暴騰のため非常に繁榮を極めたが大戰終熄後衰退、然し礦質極めて佳良で多數純淸の輝銻礦及び氧化銻礦を有し其平均含有量は輝銻礦百分の六四・四八、氧化銻礦百分の二〇・五一と云はる

(ロ)「龍骨山銻礦」黎塘墟東南方鐵龍山の一支山龍骨山は輝銻礦及び氧化銻礦を主含とする石英脈をなして居り、其他永淳縣甘棠圩附近も亦其產地である

一、煤礦(石炭)

「邕寧煤礦」南寧を中心とした邕寧縣境近くには煤礦甚だ多く殊に南寧から武鳴に至る街道筋の二塘及び三塘(賓寧路の二塘三塘とは別)附近一帶には曾つて數十箇所の試採所が設けられてゐた程で、左の當時の調査分析表に見ても此附近が[illegible]いことが判るのである

掲炭 一三・四一(水分)、一五・三一(揮發物)四一・二六(固定炭)八・〇二(灰分)、一・〇三(硫黄)

自然炭 一二・四八(水分)二三・六〇(揮發物)三四・四九(固定炭)一七・〇六(灰分)〇・九四(硫黄)

因に之を滿洲及び北支の有名炭礦と比較すれば

撫順 一・九五(水分)二一・九〇(固定炭)三三・一五(揮發物)六・一七(灰分)

本溪湖 一・〇〇、一〇・〇〇、二三・〇〇、七六・〇〇、一〇・〇〇、一・〇〇

開灤境炭 〇・四〇、一〇・〇〇、一六・〇〇、五一・〇〇、二三・〇〇、三・〇〇

## ヴィ市から 芬軍は退却

【ヘルシンキ二十九日發同盟】カレリア地峽方面の戰況は日々フィンランド軍に不利を傳へられてゐるが、二十九日午後發表されたフィンランド軍コンミユニケはフィンランド軍がヘルシンキに次ぐ第二の大都市ヴイープリ(別名ヴイーボルグ)から新陣地に後退を餘儀なくされたことから見て最早ヴイープリ市の陷落は時間の問題となつた旨確認した、尙フインランド軍は退却に當りヴイープリ市に火を放ちこれを一面の焦土と化したと云はれる

## 獨白國境の交通制限

【ユーペン(ベルギー)二十九日發同盟】ドイツ政府は一日よりドイツ、ベルギー國境アーヘン地方のドイツ、ベルギー交通を制限するに決定した、ドイツのベルギー進駐が懼れて傳へられてゐる折柄とて頗る注目されてゐる、尙當地一般の豫想ではドイツ政府は更にドイツ、オランダ間の交通をも當分停止することとならうと言はれてゐる

【オルデンザール(オランダ)二十九日發同盟】ドイツ當局は一日より突如ドイツ、ベルギー國境閉鎖を決定したが、ドイツ、オランダ國境警備當局は二十九日ドイツ、オランダ國境の附近に住みオランダ人の妻となつてゐるドイツ婦人に交付してゐる國境通過證を無效となし國境通過を拒否した消息通方面では右事實に鑑しドイツはジークフリート線を更にベルギー、オランダ國境にまで延長せんとしてゐるので、この近代化せる北部要塞構築の膨脹的措置であらうと見てゐる


「どんな難しい證書・願屆でも代書いらず自分でスラ〳〵書ける」

家庭にぜひ此の一冊を

印の押し様一つで非常な損失を招く事がある。一寸した屆け書でも自分で書く事を知らぬと代書人に三十錢五十錢と拂はねばならぬ時代である證文や屆け書の書き方を知らぬと不便な事が多いものです。その不便をたすける目的で今度東京市芝區金杉濱町二番地與文書店で日常百般の『代書いらず正しい證文の書き方』法學士辯護士安部先生のをしへたるです。これこそ一切の證文と書式を集めたもので賃借、賣買讓渡、貸入、雇人、屆書、振替、登記、戶籍、寄留、兵事、營業、出版、納稅事項、民事刑事訴訟、人事訴訟手續其他一切の證文願書申請申立書に書證と書式の大集録で本書は代書人の要なくむつかしい書式もこの一冊あれば書けるので大評判四六判特製定價一円五十錢を特價金壹円です。ハガキで申込次第代金は着本拂ひで送料二十五錢申受けます。


[illegible: commercial registration notices]


口腔外科 齒科一般 レントゲン科 台北市表町(美人座隣り) 平川齒科醫院 電話四〇八一番

齒痛頭痛はガオガンに限る


工事入札公告

一、米穀局東園町倉庫新築外二工事 執行 三月十二日午後二時開札 詳細ハ三月二日府報參照

總督府米穀局

第拾九期決算公告

貸借對照表 昭和十五年一月參拾壹日現在

[illegible]

盛進商行

[illegible: commercial registration notices]

株式會社臺灣銀行第八十一期(昭和十四年下半季)決算公告

貸借對照表

[illegible]

利益金處分

[illegible]

株式會社臺灣銀行

[illegible]


高級婦人向洋服地と洋裝地は 大和洋行へ 大平町三丁目 電話三四四九番


## 御挨拶

時局愈々多端ノ折柄各位益々御淸勝之段奉賀上候陳者從來多大ノ御愛顧ヲ相蒙リ居候セメント瓦ニ就テハ各位ノ御指導御鞭撻ニヨリ其需要モ著シク增加致候事感謝不堪候然ル處今般時局ニ鑑ミ島內同業者相謀リ「臺灣セメント瓦工業組合」ヲ結成致シ品質ノ向上ハ勿論粗製濫造ヲ矯正シ進ンデ供給ノ圓滑ヲ計リ以テ聊カ國策ニ順應スルト共ニ各位ノ御期待ニ副ヒ申度存念ニ有之候間倍舊ノ御指導御愛用ヲ賜リ度此段御挨拶旁々如斯候

三月二日

臺灣セメント瓦工業組合

臺北市堀江町二ノ三三 東洋コンクリート株式會社內

支部(新竹、臺中、臺南、高雄、花蓮港、臺東、澎湖島)

組合員

臺北 上瀧式 東洋コンクリート株式會社本社
同 中村式 澁谷商會
同 佐野式 佐賀商會 中村吾太郎 安武安兵衞
基隆 上瀧式 若村商店
新竹 上瀧式 東洋コンクリート
同 佐野式 佐野商會新竹工場
苗栗 佐野式 佐野商會苗栗工場
臺中 佐野式 佐野商會
員林 佐野式 佐野商會員林工場
臺中 上瀧式 古橋商店
臺南 上瀧式 東洋コンクリート臺南工場
同 中村式 湯川組本店
嘉義 上瀧式 東洋コンクリート嘉義工場
同 中村式 湯川組出張所
高雄 上瀧式 海野組
同 中村式 上瀧組出張所
同 上瀧式 湯川組支店
屏東 上瀧式 上瀧組屏東工場
屏東 中村式 湯川組出張所
花蓮港 中村式 佐野式 山田越太郎
同 上瀧式 波出石商店
臺東 中村式 佐野式 櫻組
同 上瀧式 森田岸松
澎湖 上瀧式 上瀧組本店


補血強壯 ブルトーゼ
精力充實 抵抗力強化
各帝大病院常備薬 造血アウトホルモン
ブルトーゼ [illegible]
手帖「活動の源泉」無代進呈
株式會社 藤澤友吉商店 B1442
藤澤藥品

# 總督府豫算案
## ―その綱要解説（四）―

**第三款　官業及官有財産收入**

本府特別會計歳入の根幹をなす官業及官有財産收入の本年度豫定額は實に一億六千五百十一万五千九十円の多きに上り前年度に比して實に二千三百二十万七千二百四円の増加である、今その內訳各項につき豫算積出の基礎並に前年度に比較したる増減事由を見れば次の如くである

一、郵便電信電話收入　二〇、五六九、二三〇円

前年に比して百十六万四千四百二十四円の増であるが、その事由は其業の増進等に因る新増收等のためで

| | |
|---|---|
| 切手收入に於て | 二六六、〇〇〇円 |
| 郵便同 | 三四〇、九三二円 |
| 電信同 | 一六九、八〇〇円 |
| 電話同 | 三〇一、〇〇〇円 |
| 合計 | |

二、鐵道及自動車收入　五〇、八〇二、七三五円

本年度豫定額は十三年度實收を基礎として相當増減を見込んだもので前年度に比し一千二百十八万六千五十一円の大増加であるが、その増加內容は鐵道及連帶輸送業増進等のため

| | |
|---|---|
| 客車收入に於て | 二、八〇一、三七〇円 |
| 貨車同 | 二、二三四、一四〇円 |
| 自動車同 | 四三一、二二〇円 |
| 假收入及手數料等雜入（?） | [illegible] |

三、專賣收入　六〇、三五八、九〇〇円

之も十三年度實績並に最近需要の傾向を參酌した額によつたもので前年度に比し一千五百三十七万九千八百十四円の増加でこの理由は需要増加及價格引上げによるものである、內訳は

| | |
|---|---|
| 食鹽收入 | 五〇一、六九〇円 |
| 樟腦同 | 一、四〇一、四一〇円 |
| 阿片同 | 三一一、七〇〇円 |
| 煙草同 | 六、三七七、三〇四円 |
| 酒及酒精同 | 七、六九一、五五〇円 |

四、森林收入　八、八三三、二九〇円

前年に比し百六十五万二千六百六十六円の増加であるが、この増額は新伐製品拂下代を始め其他事業増進によるものである

五、醫院收入　九八二、七五〇円

前年度より十四万百一円の増

六、教科書收入　七八〇、六八一円

前年度に比し六万七千六十九円の増

七、度量衡收入　一、三〇八、九七三円

前年度より二十六万六千四百四十七円の増加

八、刑務所收入　五八〇、四八二円

前年度に比し八万九千四百七十六円の増

九、官有地小作料　三九八、六四二円

前年度に比し三千六百二十四円の増

十、官有物貸下料　一、五五三、七九七円

前年度に比し三十五万七千五百三十二円の増

**第四款　雜收入**

本年度豫定額は二百六十一万五千六百七十四円で、前年度に比し七十二万四千九百二十二円の増加である、この內訳增減を項別に表示せば次の如くである

| 項 | 十五年度豫定額 | 前年比較増減（▲） |
|---|---|---|
| 一、免許手數料 | 八〇、九五〇円 | 六六〇円 |
| 二、保管物收益金 | 一五〇、八二〇 | 一〇〇、一〇〇 |
| 三、辨償金 | 六六、二〇〇 | ▲五〇、五〇〇 |
| 四、彼剛雜收入 | 四八、〇九〇 | 一六、四〇一 |
| 五、恩給法納金 | 三〇一、九九〇 | 二五、九七〇 |
| 六、船員保險收入（?） | 九〇、二〇〇 | 一九、二〇〇 |
| 七、競馬會納付金 | 二〇〇、一七〇 | 一九〇、一〇二 |
| 八、預金部ヨリ受入 | 一、九四〇、〇〇〇 | 一九〇、〇〇〇 |
| 八、雜入 | 一、八八〇、〇三〇 | 三九〇、三〇八 |

十一、億九百萬円より本年一月末は二十二億四千二百万円と増加額は一億三千三百万円に止まつてゐる

# 節米強化のために
# 米の原料化を制限
## 籾、玄米の飼料化も禁止する

**總督府の方針決定**

總督府では現下の內外米穀需給情勢に對處し節米を一段と強化するため餅、米粉、菓子、飴其他米穀を原料とする製品の製造に對して米穀を原料として使用することを制限するに方針決定を見近く府令を以て公布することとなつた、又籾、玄米等米穀を飼料として使用することに對しても別個の府令を制定して禁止することとし目下殖産局農務課にて府令立案中である、尚甘藷及キャッサバ配給統制規則の網をくぐり之を原料として飴、粥等に製造し移出する傾向があるので之に對しても同規則の取締り品目を擴張して取締るべく目下研究中である

# 管理米の移出累計
## 二百八十九萬一千餘袋に達す

二月下旬（二月二十一日より末日迄）に於ける府米穀局の臺灣米買入實績は三万七千六十二袋に達した、又昨年十一月米管實施以降の買入米累計は三百三十八万七千百三十九袋に達し內地移出累計は二百八十九万一千七百七袋に上つた之を表示せば左の通りである（單位袋）

| | 二月下旬買入 | 十一月以降買入累計 | 十一月以降移出累計 |
|---|---|---|---|
| 蓬萊 | 同日 一 | 一、九八〇、〇九九 | 一、七三〇、七三三 |
| 丸粒 | 五、一〇九 | 一、二六六、二五五 | 一、〇九九、二〇七 |
| 長粒 | 一 | 二、二九九 | 一三、七五五 |
| 在來 | 三一、九五四 | 三三〇、二三五 | 三二〇、三八一 |
| 總計 | 三七、〇六二 | 三、三八七、一三九 | 二、八九一、七〇七 |

# 國民貯蓄は好成績
## 內地各金融機關の調べ

【大阪支局特電】各金融機關にあつては貯蓄奬勵の國策に呼應して各金融機關別に十四年度の貯蓄目標額を設定、預金の獲得につとめて來たが、時局の推移に伴ふ巨額の政府資金撒布等によりその成績は地方銀行が早くも目標額十五億円を突破したのをはじめ、各機關とも殆ど順調にそれぞれの目標通りに諸預金の増加を來し良好な成績を示した

△なかでも好成績を示した地方銀行協會（加盟銀行一百八十四行）は十三年四月から十四年三月末にいたる一ケ年間に約八億四千万円の預金増加を示したので、十四年度は一躍倍額の十五億円を目標額として設定してゐたが十四年三月末現在で四十九億四百万円であつた諸預金總計が本年一月末現在では六十四億二千七百万円、その増加額約十五億二千二百万円と十ケ月間で早くも目標額を突破する成績を示した、今後二、三兩月において假りに前年同期と同額の一億三千九百万円を増加したとしても十四年度の増加額は十六億五千百万円に達するわけで、十七億内外突破は確實と見られてゐる

つぎに二十億円の預金獲得目標を設定して來た普通銀行は七月および一月などの如く季節的な影響を受けてときに減少を示したとはいへ一般的にはたえ増加の一途を辿り、十四年三月末現在で百三億四百万円であつた預金合計は本年一月末百二十六億五千三百万円と十ケ月間に二十三億四千九百万円の増加を示した、右は目標額よりする豫定よりはやや不成績であるが、これは本年一月が六億四千百万円の大幅減少を季節關係から示したためで、十二月までとすれば二十九億九千万円の増加となり、しかもなほ今後二ケ月間においても可なりの増加が見込まれてゐるので、三月末までには大體三十億近い増加となるものと見られてゐる

十三年度において五億一千二百万円の預金増を示した全國貯蓄銀行はその目標を同様倍額の十億円として來たが、十四年三月末二十七億九千五百万円であつた預金合計は本年一月末までに三十五億二千九百万円と七億三千四百万円の増加を示した、三月末までには増加額八億円突破が豫想され、設定にはやや劣るが前年度のそれに比しなほ一倍半の増加となる模様である

信託にあつては十三年度の金錢信託の増加額一億七百万円より本年度の目標を五億円として來たが、他機關に比すればその増加ぶりは鈍く[illegible]

# 昨年下期內外經濟界
## ―臺銀總會に於ける頭取演述―（一）

歐洲に於ける情勢を見るに事變の進展と共に內外地を通じ我國の統制經濟強化せられ本島經濟界は內地に順應して統制に協力し生産は擴充せられ、殊に軍需品は著しく増進を示し、砂糖、茶、石炭其他物資の増産並に內地向移出の旺盛、新設事業の勃興等に因る事業界の活況等にて一般收入増加し、當局の貯蓄奬勵と相俟ち預金は激増し金融極めて平穏裡に推移した當期に於ける

**本島貿易**　は總額四億五千万円を突破し出超二千八百万円に達し前年同期に比し總計に於て八千万円、出超額に於て二千六百万円を各増加した、即ち移出は砂糖、米、酒精の好調を主因とし一億九千二百万円に上り前年同期に比し二千六百万円増加し移入は肥料類減少せるも木材、鐵類魚介等事變に伴ふ各般の消費物資増加の爲め二億八千六百万円と前年同期に比し一千八百万円の増加を示した

**外國貿易**　は歐洲戰亂の影響を受け烏龍茶、紅茶、爆竹、酒類の輸出の増進著しく内アジア向の砂糖、包種茶、石炭等を合せ總額四千七百万円に達し前年同期に比し千三百万円の激増を示し、輸入は前年同期とほぼ同額の一千六百万円程度に止まり出超三千六百万円を示し輸入に比し一千六百万円の增加を示し[illegible]

大豆等主として円ブロックよりの流入増加に基き二千五百万円、前年同期に比較し八百六十万円を増加した、移出超過は著しく[illegible]事業界の旺盛、貿易好調、新興事業擡頭、物價高等の諸因に依り逐次上昇し十二月中最高一億七千三百万円の

**新記録を**　實現し前年同期に比し三千百万円の増加を見た、而して各銀行期末預金總額は貯蓄奬勵の強化、物資界の活況、貿易好調、死藏金の資金化等に因り二億二千万円と預金總額の最高記録を樹立し前年同期に比し七千二百万円増加、地方貸出金總額は本島一般經濟の膨脹、加ふるに諸種の新興工業の擡頭に伴ひ期末三億六千一百万円を突破し前年同期に比し五千五百万円を増加した

**預金利率**　を一厘引下げ國債消化に資する所ありたり、又手形交換枚數は三十九万枚、三億五千万円と前年同期に比し五万三千枚、九千八百万円の躍進的增加を示した、次に重要物產に就て述ぶれば一期米は天候不順に禍され生產高四百三万石と前年同期に比し八十五万石の減收となり、又二期米實收高は五百十二万石と前年同期より十九万石の増加と發表せられ、米價は全國的減產見越に因り空前の高値を保持し八月中

**正米市場**　相場は蓬萊米十三円九十七錢に昂騰し最高記錄を作り、尙蓬萊米移出管理令は十一月一日以降一期米に對して實施せられ年內の買上高一百五十八万袋に上り內二百十二万袋の移出を見た、砂糖は甘蔗成熟期に於ける天候不良及肥料不足に因り其產額は前期實績に及ばず十一月十三日の發表に依れば一千五十四万擔と見込まるるも被害の程度意外に大なる爲め或は一千九百万擔を割るに非ずやと憂慮せらる、當期中の

**砂糖相場**　は四月四日附商工省告示の內地公定相場に準據し大なる變動なく經過した、茶は總督府の輸出茶統制規則に依る統制の効果により烏龍茶、紅茶の對外需要旺盛し價額は前年同期に比し烏龍茶百二十五万円、紅茶百五十萬円各增加し包種茶は前年同期に比しほぼ同額、百萬円増加した、其他バナナは消費節約に依る輸出の増加により移出數量は百五十一萬四千[illegible]上り前年同期に比し一千萬籠を増加し、石炭は生產力

**擴充計畫**　に伴ひ增產の一途を辿り商況一段と活潑なるものあり産額も亦增進著しく今期移出は前年同期に比較し四割六分増加し六百八十万円に達した、事業界を一瞥するに總督府の方針に依り既設事業の發展及新興事業の勃興を見、當期中の新設は新興鑛業、南日本化學工業の創立を始め工業、南日本化學工業の四社を始め一百七十六社、資本金合計七千二百八万円を算し、一方增資は製糖會社始め二十八社、二千八百四十万円を算し、更に新興事業の中心たる工業部門の申請中にも今後一層の拡張方針を採りつつあるを以て本島產業界には今後一層の繁榮を期待せらるる

# 臺灣青果聯合會の
# 機構大改革
## 會長に殖産局長を推戴
## 本據を臺北に移す

【神戶一日發本社支局特電】台灣青果同業組合聯合會では現在行つてゐるバナナの輸送權を台灣青果に移管し、本來の使命たる出荷統制に專念するとともにその機構を強化するため聯合會長を殖産局長にし聯合會を台北に移す模様である、右は現在聯合會長は台中州知事で、各州同業組合長は各州知事が兼任されてをり全島を一元的に統制する上から見て主管局たる殖産局長を以て聯合會長とすることが最も妥當なりとの意見に基くものである、又聯合會が輸送權を持ち青果會社が販賣權を持つてゐることは變態的で輸送權の移管問題は嘗ての懸案とされてゐたのを愈よ近き將來に解決の運びになつたものと觀られ之に依り青果會社も輸送と販賣を一元的に行ふ一本立の姿になり聯合會も本來の使命に還る譯でその成行は關係方面から注目されてゐる

# 臺銀總會無事終了
## 理事增員、行員優遇希望出る

【東京一日發本社支局特電】台灣銀行の第八十一期總會は一日台銀東京支店樓上にて午前十時開催水津頭取の業務報告あつて議事に入り原案通り（議案は既報の如く決算承認諸事項と、商法改正に基く定款變更、利益金處分案、山本前理事への慰勞金）全部異議なく承認した、尙一、二の株主より増資早期實現を要望、又業務多忙の際理事を增員すべきこと及び業績一段と良好になつた今日重役報酬増加、行員の增俸をなすが當然ではないかとの希望あり二十分で終了した、尙は當期利益金處分次の如し

| | |
|---|---|
| 當期純益金 | 一七、八〇四、六六六円 |
| 同　繰損金 | 五、六九三、〇八一 |
| 差引純益金 | 一、九三三、九五五 |
| 前期繰越金 | 一、一四一、五三三 |
| 合計當期利益金 | 三、〇七四、四八八 |
| 當期利益金分配 | |
| 缺損補塡準備金 | 一〇〇、〇〇〇 |
| 配當平均準備金 | 一〇〇、〇〇〇 |
| 特別積立金 | 八〇〇、〇〇〇 |
| （內退職慰勞金） | （五〇〇、〇〇〇） |
| 賞與金 | 五〇、〇〇〇 |
| 配當金（年六分） | 三一四、七五〇 |
| 後期繰越金 | 一、四四〇、七三八 |

# 臺電臺北營業所移轉

臺灣電力の臺北營業所は豫て市內佐久間町二丁目に建築中であつたが漸く落成したので三月一日から新社屋で營業を開始した、尙時局柄披露等を遠慮しその費用の一部を國防獻金した

# 臺銀異動評

一日附を以て發表された臺銀の異動は人事課創設後最初のものであり、幹部級の大刷新が行はれるだらうとの噂が高かつただけにこの流明けは些か期待外れた、之だけでは勝動組は治まるまい……然し今度のは遠源が小さいので（六は發任を解いて出來た課長席が一つ）殊ひ派手な動きには至れず、この機會に重要四店の副支配人席を充填したのがまづ出色▲尤も人繰りが人事課といつたやうな事務的な機構によつて不斷に扱はれてゆくと、所謂人事は極めて常識的になりアッと言ふやうな大拔擢も少ない代りにヘンな異動を絶無にする、それが取柄でもあらう▲今度の榮進組は幹部級に上つた宮藤[illegible]

# 日月潭の渴水
## 北部火力運轉

台電の日月潭貯水池は昨年十一月以來奥地に殆ど雨なく水位低下一方にて昨今平水面より十二、三尺位の程度となつてゐる、台電では之に對處する爲め二月十九日より北部火力發電所を運轉し日月潭水位の調節を圖つてゐるが、昨年に比し渴水の程度が一層甚だしいにも拘はらず昨年の最低水位五尺七寸（三月十三日）に比し尙相當高位にあるのは昨夏雨期中日月潭の最高水位を六十三尺より七十尺迄上げたからでもある、併し最近の氣象からみても二月は相當降雨あるとは見込であるから火力發電を動かすのも今暫らくであらうとみられてゐる

# 川島氏特殊鋼管重役に

今回青果會社取締役を辭した川島淸氏は東京の特殊鋼管會社取締役となり今後專ら其の方面で活躍する由、尙新竹及び中南部を一巡の上九日の船にて歸京の途に就く由

# 岸本氏文山木材へ

督府山林課囑岸本昇氏は今般退官し文山木材合資會社に入り一日開催された臨時總會で代表社員に選任された、同社は文山郡下のヒノキ、ベニヒ、カウサン其他針葉樹枯損木の拂下げを受け伐木、製材販賣及びヒノキ、カウサン油の製造販賣をなしてゐる

# 東京市中コール
【一日本社特電】

| | 安値 | 高値 | 昨率 |
|---|---|---|---|
| 翌日拂 | 〇、五〇〇 | 〇、八〇〇 | 〇、五〇〇 |
| 月越物 | 〇、八〇〇 | 一、一〇〇 | 〇、八〇〇 |

# 內外商況（一日）

**大米雜觀**

【大阪一日發同盟】日本米穀大阪支店は二十九日外米三万袋（約七斗八と約七斗五升入の二種合一万五千袋宛）を販賣した、配給組合では政府米（內地物）二万俵を買受けたので前の外米殘り三万袋と抱き合せて一般に配給した

**絲況**

大阪棉花後場

| | 寄 | 引 |
|---|---|---|
| 三月限 | 八〇、二五 | ― |
| 四月限 | 八〇、二五 | ― |
| 六月限 | 八二、六〇 | 八二、六〇 |
| 九月限 | 八四、六〇 | 八四、六〇 |

横濱生絲後場

| | 寄 | 引 |
|---|---|---|
| 三月限 | 一七、一四 | 一七、三〇 |
| 四月限 | 一六、八九 | 一七、一三 |
| 五月限 | 一六、七七 | 一七、一〇 |
| 六月限 | 一六、七二 | 一七、二四 |
| 七月限 | 一六、六八 | 一七、〇九 |
| 八月限 | 一六、七九 | 一七、一〇 |

**株式**　新甫は順　鞘で強調

**兜町前場況**　【東京一日發同盟】アメリカの和平斡旋を他國に現實の歐洲戰局推し難い情勢にあり、又金融界の前途緩漫等見越されて新甫設の市場は諸株概ね堅調を買はれ大體において強調なる市況であつた

**兜町後場況**　【東京一日發同盟】動機待ち送られて早くも伸悩み商狀となつたが利喰ひ賣物以外には積極的なものなく市場の基調には依然として崩れなく從つて諸株區々の裡にも概して底意は堅りであつた

東京短期後場

| | 寄 | 引 | 高 | 安 |
|---|---|---|---|---|
| 東新 | 一四一二 | 一一三 | 一四 | 一〇 |
| 鐘紡 | 一七〇八 | 〇四 | 一〇 | 〇三 |
| 鐘新 | 一〇九 | 〇九 | 一〇 | 〇三 |
| 帝人新 | 九二一 | 二〇 | 一二 | 一〇 |
| 日魯 | 七四四 | 四三 | 一 | 一 |
| 日鐵 | 八六三 | 六二 | 八九 | 八四 |
| 郵船 | 九八六 | 八九 | 一 | 一 |
| 郵新 | 八二四 | 三〇 | 八五 | 八四 |
| 重工 | 七一 | 九五 | 一 | 一 |
| 日石 | 七八三 | 八一 | 八三 | 八〇 |
| 日立 | 九二八 | 二九 | 一 | 一 |
| 日産 | 七八三 | [illegible] | [illegible] | [illegible] |

東京長期後場

| | 寄 | | 引 | |
|---|---|---|---|---|
| 鐘紡 | 一七二、三 | 鐘新 | 一二一、八 | |
| 片倉 | 一三九、三 | 同新 | [illegible] | |
| 帝人 | 一三二、六 | 同新 | [illegible] | |
| 東レ新 | 九二、八 | 同新 | [illegible] | |
| 洋紡工 | 五九、九 | 同新 | 四八、五 | |
| 大東紡 | 五七、四 | 同新 | 三六、九 | |
| 帝席 | 一〇一、七 | 帝糖新 | 八四、〇 | |
| 帝糖新 | 四一、〇 | | | |
| 窒業 | 一〇一、七 | 電化 | 七〇、七 | |
| 日鐵 | 八四、六 | | | |
| 東株 | 一四二、六 | 東新 | 一二二、二 | |
| 商船 | 九七、九 | 同新 | 七二、四 | |
| 郵船 | 九八、九 | 同新 | 七二、四 | |
| 浦賀新 | 八二、四 | 重工 | 八〇、三 | |
| 日立 | 九一、五 | 九炭新 | 四九、八 | |
| 磐城 | 五五、一 | 入山 | 七五、〇 | |

大阪短期後場

| | 寄 | 引 | 高 | 安 |
|---|---|---|---|---|
| 東新 | 七四三 | 四三 | 四四 | 四三 |
| 日魯 | 七四三 | 四三 | 四四 | 四三 |
| 水産新 | 七八〇 | 一八一 | 一五 | 一三 |
| 日石 | 一〇 | 六一五 | ― | ― |
| 日立 | 九二九 | 二九 | 二九 | 二九 |
| 鋼管 | 八八四 | 八四 | ― | ― |
| 満業 | 七八四 | 一 | 八五 | 八二 |
| 商船 | 九七六 | 七六 | 七八 | 七四 |
| 郵船 | 九八九 | 八九 | ― | ― |
| 倉紡新 | 六三八 | 三七 | 三八 | 三七 |

| | 寄 | 引 | 安 |
|---|---|---|---|
| 東瓦 | 五四、六 | 日窒 | 八九、五 |
| 鐘紡新 | 六八、四 | 小倉鋼 | 七九、九 |
| 東京新 | 五一、五 | 地下鐵 | 五八、九 |
| 大日電 | 六七、七 | ラサ | 七六、五 |
| 火災 | 一五八、一 | 油店 | 七八、六 |
| 日曹 | 六九、六 | 同新 | 六七、九 |
| 日石 | 七七、七 | 北炭油 | 四五、三 |
| 日魯 | 七四、七 | 水産新 | 六一、八 |
| 熱産 | 四三、一 | 白銑 | 七七、五 |
| 東瓦 | 一〇一、七 | 松竹 | 六四、〇 |

大阪長期後場

| | 寄 | 引 |
|---|---|---|
| 大株 | 一四三、一 | 一七九、四 |
| 大新 | 一三八 | 七四、〇 |
| 東新 | 一二九、二 | 二三、五 |
| 鐘紡 | 一二二、二 | 二二、五 |
| 鐘新 | 一一二、二 | 一二七 |
| 帝人新 | 八三、九 | 三、五 |
| 同新 | 三三、五 | 三三、五 |
| 沖興 | 四六二 | 六、四 |
| 商船 | 九八八 | 八六 |

# 《北濱展望》

【大阪一日發同盟】昨日は好材料に活況を呈したが、今朝は歐洲情勢に刺戟なく失望氣分高値飛付買は警戒された、長期は昨日休みのため短期高に鞘寄せし諸株とも上向いたが積極買なく五月限の新甫も日華紡五十錢の逆鞘の外は薄商ながら順鞘だあつたが新甫賣意外に少く張合ひがなかつた、短期も總體に賣物薄ながら保合して上伸しなかつた、東新も百四十一円絡みの足踏みであつた

# 財界株界

【東京一日發本社特電】月末の關組かつた割に三月限新甫の姿態は良かつたが併し大勢の見越み立場は上昇には早く、一月と八月は例年株の閑散な時であるが三月ともなれば動き出すのが定石となつてゐる▲安ければ彼岸など、小高ければ彼岸天井と云つて昔ながらの觀測は大體合つてゐる、上下何れに展開するかこの點に興味が繋がれてゐるが、現在の材料關係はどうも買方側に味方してゐるやうである▲先づなんと云つても新政權の誕生近しといふことが大きな材料として扱はれてをり之に次ぐものは歐洲の情勢である、米國の特使ウエルズ國務次官と首相等との會見は大いに關心を持たれてその結果如何が注目されてゐるが現在の歐洲情勢と云ふものは尊ろ逆に益々緊迫の度を深めてゐるやうに思へる、從つて何らか此處で有力な手合りを得れば活潑な市況の展開が豫想されるのではないかと見られる、特に新鐘紡が高かつたが同社は內地の紡績會社と異り純粹の分子あり有力な立場にもありそれを認められての石炭、鐵、見出等にも特別の影響を受けなかつたといふ、現在の株式市場は大分強勢に盛られるか一割二分の配當を安定させ[illegible]

東西南北

大成火災は昨年末に台北本社支配人橋本國一氏と東京支店の取締役支配人高野經一氏が同時に辭任し缺員のままであつたが、去二十八日の總會席上益子常務から報告したやうに東京、台北共支配人は置かぬことに決定し台北本社は取締役塩江藝三郎氏が業務を監督することになり東京支店は益子常務が自分で見てゐることになつた▲塩江氏もまた大倉土木に關係があるから大成火災の常務となる譯にも行かないしさりとて支配人では格下げになるから名は平取締で內實は常務に近い地位に就いたわけだ▲靜岡の大火による同社の實損は五十万八千円であつたが、同市の總損害高八千万円に對し火保金額の損害は一千八百万円即ち二割強である、大都會になると建物の半分は保險を付けてゐる、靜岡は比較的契約歩合が低いところで實價格五千円位の家屋で一千円位しか保險を付けてないのが多かつたさうだ▲大成火災も事業が全國に擴がつてゐるだけに收入保險料が増加する反面支拂保險金も多くなつて行く、併し昭和九年の函館大火當時に比すれば準備積立も多くなつてゐるし基礎が固まつてゐるから靜岡の大火で基礎を搖がす様なことはなかつた、一分減配の年四分配當が決定したが株價は配當據置と期待されるといふので十二円から九円まで下つた株價も昨今十円ところに落着いてゐる▲同社は火災海上といふ社名で海上保險の認可を受けてあつたが、創立以來二十年に達して尙海上には手をつけなかつた、併し時機も漸く熟したので近く海上保險に乘出し之と不可分の關係にある運送保險を始め又火災保險に附隨して昨年頃から創始された利益保險といふのも始める方針ださうである▲去る二十八日來臺した神戶海上火災の常務取締役岡崎眞一氏の話によると、此の利益保險を營業科目に加へた會社は七社で此の內二、三社は既に試驗的にやつてゐる、工場、商店、旅館其他の罹災者は復舊までの休業期間に擧げ得る利益があがらない、それを火保契約と同時に保險にかけるのであつて如何にも合理的である▲但しその利益の決定基準が厄介で、若し保險者中惡徒を見られるのを觸ふ者もないとは限らないから、それで當分試驗的なしで過大に契約する向もないではないといふのかも知れぬ▲安田系の火保會社として本島に有力な地盤を持つ東京火災は北門町の台灣建物會社の階上に台北出張所を置いてゐるが、業務の發展に伴ひ近く東門のボタン新館の階上に移轉することにきまつたさうだ

[illegible]的に割安視されてゐたに▲尙同社の如き頗る好人氣であつたが、從來の九分配當から一分増配當が期待されてゐるが、この外に南洋に於ける新事業の大規模計畫の上海進出等の具體化で倍額增資も近く實現するであらうと觀られてゐた▲南水泥製糖も前年高く後半引級み島役の現狀を示した、今度子會社として北商產業が愈よ四月に創立されることになりこの株の割當を流つてゐるやうである▲この反對に臺銀株は一體に惡かつたが、此の一角は小口物が減配說で叩かれて以來どうも良くない、不二越鋼材等現在申請中の倍額增資案が資金當局に依つて半額程度に削減されるかも知れぬと云はれてゐた

# 衰弱者を蘇らす
## C剤 アスコルチン　錠及末

われ〱が生活を續けて行く上には毎日必ず一定量の食物を攝らなければならないことはもちろんですが…これと同じやうにわれ〱が潑剌たる健康を保つて行くには毎日一定量のビタミンCを補給することが必要であります。

**新鮮と潑剌さ**

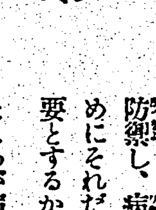

ビタミンCは植物でも動物でも「生」あるものに含まれて居り組織細胞に新鮮で、しかも潑剌たる元氣を與へ、新陳代謝を旺んにする役割があります。從つて活き〱した生活を營む時代には多量に蓄藏され、萎縮したり、老廢に陷つたものには少いのです。例へば發芽時の植物にはCが多く含まれて居りますが枯葉には殆んどありません。これは人間でも同樣で身體の機能が活潑に運動するときとか、乳幼兒や妊娠時には常に多量のCが蓄へられて居るものです

**Cが不足すると**

もし榮養が偏してCの缺乏が續くと……先づ元氣がなくなり、皮膚は蒼白く多少水腫を來し、食慾も失せて齒齦が浮いたり、關節が痛んだりして病菌に侵され易くなります。殊に臥床中の患者にCが缺乏すれば疲勞と衰弱が一層甚だしく恢復はます〱澁滯いたします

**平素の數倍**

特に高い熱が續いたり永患ひの病氣のある時は平素の數倍も多くのビタミンCがどし〱消費されます。それは病菌と鬪ひその侵蝕を防禦し、病傷を恢復するためにそれだけ多量のCを必要とするからです。

ところが病氣中の食物と云へば、おもゆ、粥、卵などCの含まれて居ないものか殆んど無いものを少量攝るだけて、一方に於て體內に於けるC需要が昂騰するに反比例し、他方に於て食物を通じてのC供給が不充分となり、そのため益々病氣負けがするのです。今日臥床患者に共通の重大缺陷はこのC缺乏であります。

**抵抗力を**

かゝる場合にビタミンCを大量に補給すれば組織內に新鮮でしかも潑剌たる成分を賦與することになりますから、新陳代謝は活潑になり、病菌をはじきかへす元氣が出て來ます。從つて顏色も生々さを增し氣分が爽快となるものです。」

**少量で强力**

ビタミンCは新鮮な果實や生野菜に含まれて居りますからこれを大量に與へれば、Cが補給される筈ですが、その中には不消化な纖維分や腐敗し易い夾雜物も同時に多く含むため實際問題としてこれを大量に與へることは考へもので す。そこでCだけを純粹に濃縮したものが出來ればそれを少量與へるだけでC缺乏狀態を防ぎ榮養を增進し得ることが暗示されるに至りました。

**待望のC剤**

最近Cは、化學的にエル・アスコルビン酸であることが確認され、ライヒシュタイン氏によつて注射や內服に何の心配も要らぬ純粹のビタミンC結晶を合成し得るにいたり、醫藥兩界より久しく待望された純C補給の途は容易に實際化されるにいたりました。

アスコルチンは…世界的特許によつて製造したC結晶を粉末及び錠劑化したもので毎日その少量を攝るだけで病人が病菌と抵抗すべく生理的に必要なビタミンCを純なる狀態で簡單に補給出來るのであります。

說明書……は御申込次第送呈申し上げます。

粉末一瓦はビタミンC結晶四十瓩（錠劑一個は十瓩）即ち新鮮なレモン約二個（錠劑は半個）に相當するCを含みます

粉末……二瓦五入　金壹圓拾錢
錠劑……一〇〇錠入　金六圓拾錢

藥店百貨店にあり

大阪市東區道修町三丁目　株式會社　武田長兵衞商店
東京市日本橋區本町二丁目　株式會社　田邊元三郎商店
大阪市東區道修町三丁目　株式會社　田邊五兵衞商店
東京市日本橋區本町二丁目　株式會社　小西新兵衞商店

14CN102

# 牡丹崩れず (8)

(近日上映)

竹田敏彦 作
岩田專太郎 畫

## 春の影 (五)

が、熱くして、邦子は、
「牧山さんは卒業なさると、お郷里の方へお歸りになるんでせうね」
何といふこともなく、つい訊かずにゐられなくなつて言つた。が英二は笑つて、
「さうでもありませんよ。何うせ僕なんか、両親のない氣樂とんぼですからね」
「ほゝゝほゝ。だつて、伯父様の方には、あなたが御長男お一人きりで、あちらでは、あなたを御長男同様にお頼りにしてゐらつしやるんでせう」
英二の伯父牧山義藏には、夫婦の仲に長男忠雄があるきりで、先頃は、亡弟英作の遺子英二を引取り、忠雄に次いで、我子のやうに愛してゐることは事實で、やがては義藏王として、有係る巨額の資産の一部を割いて英二にも譲り、立派に分家をさせる意向であることは、英二自分も薄々感づいてゐて、約束されてゐるのであつた。しかし、英二は、
「伯父には、そんな考へがあるかしりませんが、僕はもうここまで來て見へば、後はサラリーマンにでもなつて、自由にやらせてもらひたいんですよ。伯父も、ああいふ判つた人物ですから、必ず膝元に置いておかうなどといふ、狭い考へはなささうです。ですから就職口も、東京と新京と、兩方から掛かつてゐて、何方にしようか迷つてゐるんですよ」
英二は、そこで、何故かちよつと口籠つたが、
「それで、ねえ小母さん……」
邦子の方を見て、
「僕がもし、新京へでも決まりますと、當分、小母さんや慶子さんにも、お眼にかかれなくなると思ひましてね。實は、まあ、お別れといつちや變ですが、長いお世話になつた思出に、小母さんや慶子さんと江の島あたりへでも、一日ゆつくりとピクニックのお伴がしたいと思ひまして、實はお誘ひに上がつたんですよ」
「まあ、それはくく」
邦子は、英二の厚意にについこりして答へた。英二は、
「それで、今日は金曜日ですね。土曜日には、同じやうに卒業した同級生の集りがあるので、日曜日にしたいと思ふんですが」
「あら、素敵だわ」
慶子は少女のやうに手を拍つて歡んだが、
「日曜日は、十日ですわね」
邦子はふと、獨言するやうに言つた。十日——その日は邦子にとつて、慶子にも明かせない重大な用事が待つてゐた「一〇ヒゴゴ、ゴテンヤマノジタクニコラレヨ」
——大木將軍の電報が、その後朝夕、忘れる間もなく、彼女の胸に深く刻まれてゐたのだつた。
「まあ折角ですのに、私十日の日曜には、退引ならない御用がございますの」
邦子は、申訳なささうに答へた
「ぢや、月曜日は、駄目ですか」
「平日は病院の方が……」
邦子は言つたが、英二の人物を信じきつてゐる彼女は、
「ぢや慶子だけ、お伴させていただいたら何う?」
娘の方を顧みた。
「でも、私一人でいいかしら」
「それでも結構です。でも、小母さんに惡いな」
「いいえ、私はお伴なしでも同じですわ」
邦子は、慶子の歡びに引く瞳を再びにつこり瞠みるのであつた。
どこかで、春の夜めいた、蓄音機のラヂオが洩れてきた。

## ラヂオ

### 朝

【七・一〇】朝の挨拶、ラヂオ體操
【七・三〇】朝の修養(東京)家族的國家(二)文學博士乙竹岩造
【七・五〇】朝の音樂(レコード)ピアノ獨奏—抒情歌集第三長調作品五七(ショパン作曲)夜想曲第四番嬰ホ長調(フォーレ作曲)マルグリット・ロン
【八・〇〇】ニュース
【八・一〇】初等ドイツ語講座(第七十一講)(臺北)西田正一
【九・四五】家庭講座(臺北)髪の手入れに就て…久保村龍夫
【一〇・一五】家庭料理献立 臺北女子高等學院講師上野(?)一、白菜の茶花生餡かけ(獻立のみ)臺南長榮高等女學校奧村タズ案
【一一・〇〇】肉豚取引相場(臺北)日用品小賣値段、職業紹介事項(各局)

### 晝

【一一・二〇】臨時官廳ニュース
【一一・五九】正午の時報(東京)公示事項、中央氣象臺氣象通報、午後の放送番組發表
【〇・一〇】慰問娯樂時間(レコード)歌謡曲—建國さくら(若杉雄三郎作詞、中山晉平作曲)小唄勝太郎、波岡惣一郎 櫻おけさ(同右)小唄勝太郎、市丸、鈴木正夫 さくら新世界(西條八十作詞、佐々木俊一作曲)松平晃、楠木繁夫、灰田勝彦、新田八郎、鶯さくら節(同右)鈴木正夫、日本勝之(?)山本晴子 春の浮日傘(矢島嶺作詞、島口駒夫作曲)早川良三、納税愛國の歌(本多信壽作詞、古関裕而作曲)霧島昇、納税小唄(本多信壽作詞、竹岡信幸作曲)音丸、霧島昇
【〇・四〇】ニュース
【一・〇〇】國語普及講座(中等科第五十九講)(臺中)臺中市村上公學校石田長男
【二・四〇】ラヂオ體操
【三・〇〇】ニュース
【三・三〇】福建語ニュース
【五・三〇】ニュース
【五・五五】コドモのニュース
【六・〇〇】子供の時間(東京)お話「航空母艦と豆戰艦」(テキスト參照)海軍省海兵中佐稲川精一(臺北)臺北第一師範附屬公學校(五年)郭氏麗潤
【六・二〇】子供の新聞(東京)
【六・二五】講演(大阪)先覺者の殉難(一)文學博士ホ野澤修道
【六・四五】商業ニュース
【六・五五】カレント・トピックス(東京)

### 夜

【七・〇〇】子供の時間(臺北)童謡組曲春が來ました(JFAK子供樂團)…すみれ唱歌隊、伴奏臺北ラヂオ・オーケストラ
【七・二〇】ニュース
【七・三〇】特別講演(東京)國民體力管理法案について…厚生省體力局長佐々木芳遠
【七・四〇】講演(東京)米の増産と新農…農學博士寺尾博
【八・〇〇】歌謡組曲(東京)歌謡東海道の卷(高橋掬太郎作詞、古賀政男、服部良一、北村輝、佐々木すぐる作曲)藤山一郎、伊藤久男、小梅、奥山彩子、香取みほ子、コロムビア・リズムボーイズ、コロムビア・リズムシスターズ
【八・三〇】立體講談(大阪)新門辰五郎と小嬢(行友李風作並演出)…講談新門辰五郎 神田伯山、會津小鐵 山口勝人、玉造のオナカ、金剛麗子、令嬢お新 大田篤子他大勢
【九・一〇】室内樂(東京)一、ヴィオラ・ピアノ二重奏 奏鳴曲ニ短調(グリンカ作曲)第一樂章アレグロ 第二樂章ラルゲット 二、ヴァイオリン獨奏ロマンス(ベートーヴェン作曲)…ヴァイオリン ヴィオラ 藤田經人、ピアノ 藤田深子
【九・三九、九・四〇】時報(東京)
【九・四二】天氣(臺北) 櫻田の淡雪…內野旭容
【一〇・〇〇】福建語ニュース
【一〇・二〇】編輯ニュース、新聞社提供ニュース(各局)公示事項(各局)氣象(各局)明日の放送番組發表(各局)
【一一・〇五】英語ニュース
【一一・二〇】北京語ニュース
【一一・三五】廣東語ニュース

### 子供の時間(東京六・〇〇)

海軍省海兵中佐 稲川精一

◇航空母艦と豆戰艦

航空母艦、其の特徴は、一番上には飛行甲板と呼び眞平な甲板を持つて居ることであります。飛行甲板の下には飛行機格納所があつて其の内には戰闘機、爆撃機、攻撃機等の澤山の飛行機が格納されてゐます。飛行甲板は相當に廣いのですが、然し陸上の飛行場に比較すればお話にならぬ程狭く、その上に艦が動搖したりするので、母艦より發着艦するのには非常の技術熟練を要し優秀な飛行家でなくてはなりません。豆戰艦には色々な性能がありますが、其内特に重大なのは攻擊力、防禦力、速力又は航續力の四つであります。ドイツの豆戰艦は排水量一万噸、兵器は十一吋砲六門、及五、九吋砲八門、二十一吋魚雷發射管八門及び飛行機二臺を持つて居り、速力は二十六節、航續力は一万浬であります。これが各國から恐れられた理由は自分より優勢な大型戰艦に出合つたとき、その高速力を利用して損害を受けずに逃れることが出來自分と同程度の排水量の巡洋艦に對しては相手より大きな大砲と優秀な防禦力に物を言はせて相手をたたき伏せることが出來るからです

## 人工ラヂウム 蒼鉛の原子を壞して

天然に蒼鉛として到るところに産する平凡な元素蒼鉛を原子破壞砲サイクロトロンで變換させ人工的にラヂウムを生ぜしめる實驗がミシガン大學のコーク博士等の手で成功した。
二重子、即ち原子量2の重水素のイオンをサイクロトロンから放出して高いエネルギーをあたへ、金屬元素蒼鉛(原子量二〇九・〇〇)に衝突させると、原子核が破壞されラヂウムEとラヂウムFが生ずる。
ラヂウムFはポロニウムともいひ、發見者キューリー夫人の生國に因む獨立の元素(原子番號八四)である。
非常に不安定な元素で、壽命が短く、詳細の研究は何ら行はれ得ないが、ラヂウムEを母體としアルファ粒子を放射して安定な終局元素ラヂウムG(即ち蒼鉛)となるもので、今度のコーク博士等の實驗は、逆に蒼鉛からこれらの放射性元素を作るのであるから興味がある。人工ラヂウムEおよびFがアルファー粒子を放射することは天然の元素と同じである。
然し實驗的にはポロニウムよりラヂウムEの方が得られやすく、ポロニウムの原子一に對してラヂウムEの原子は四の割合で生ずるさうである。
人工放射能の發見は一九三四年ジョリオ夫妻(夫人はキューリー夫人の長女)の功績によるものだが伊太利フェルミ教授等の努力で約五〇種の元素に放射能を與へ得ることとなり、今また蒼鉛のラヂウムへの還元が成功する等、錬金術は現代に復活したかの感がある。


# 研究社の新英語通信講座

革新版

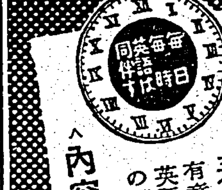


春は來た。永い冬眠から覺めて森羅萬象が一齊に活動を開始する春、若人よ人生の春を有意義に!我が英語界の重鎭、研究社の革新英語講座は、大家の親切明快な講義と最新無二の設備で諸君の入會を待つ!

〈内容見本・進呈〉

東京麹町富士見町二丁目一番地五
研究社通信學部

(15M—9)

ガン付花札
元造製札花
ガン付ス
星進グロタカス 要錢三券部
山梨縣甲府市柳町三
鹽島商會

判り易い
# 競爭馬の觀方

一册一・〇〇 送・一〇〇

發賣所 臺灣日日新報社商事課
同 各支局

# 顔にこわいクレームの話

バニシングをぬると顔がちよつと硬つた様な、うす皮をかぶつた感じになりません?
もし、そんなバニシングだつたら、若い方でもだんだんヒフの艶がなくなつてきません?
思ひもよらない事ですが、艶のなくなつたヒフを顯微鏡でみると、無數のひゞや荒れでちりめん皺(右寫眞)の様になつてゐるのです。
そして、それが動くたびに集つて、次にはもう肉眼で分る小皺(左寫眞)になるのです。
なぜ、そんなバニシングもあるかといふと、
クリームは元々、水と油とをまぜて作るので、それにはちようど洗濯の時分るやうに、石鹸分を入れると、水と油が混り易いので、その方法で作つたからなのです。
石鹸がヒフにもお化粧にもよくないのはご承知でせう。
このクレームには、惡い石鹸分リスリンを使はないで作ることに成功したのです。
だから、そんな厚みも、硬ばる感じもないのです。
そして油の中で世界最高といはれるオリーブで作つたのですから、粉と同様バニシングの世界的發明といつていゝと思ふ。

これ迄のバニシングと原料も製法もまるで違ふからやわらかくて變かもしれません。これ迄の半分量で使つて下さい。

# パピリオクリーム

A普通バニシングの方に(男子供も) B荒れ性の方や寒い時のバニシング Cこれは白粉下。薄くよくのばせば、白粉が濃くついて、永くもつ。
AB各六八錢 C九〇錢 デパート・有名店 三越 宮田 丸… 伊東胡蝶園 パピリオ研究所

R2

# 口中殺菌劑

# カオール

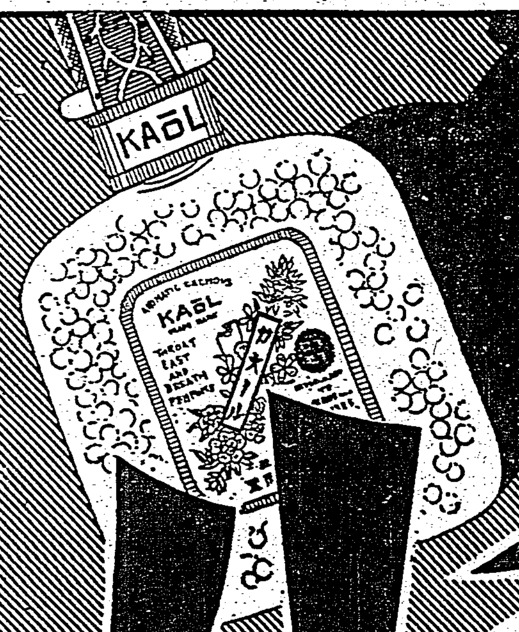


口より入る病菌を驅逐し健康を確保せられよ!

恐るべき病菌は皆様の周圍に充滿して居ります故に、今日の健康を誇る皆様も明日の健康保持のために

飲食の後
外出の時
人込に居る時
疲勞、倦怠の時

等には常にカオール二三粒を服用病菌を驅逐して元氣一パイ重大時局を突破しませう

カオールの三大効用

▼病氣豫防に……
口中殺菌劑を配合するが故に空氣又は飲食物と共に口より侵入する諸種の病菌を口中にて殺菌し種々の傳染病を豫防す

▼健康增進に……
健胃整腸劑を配合するが故に胃腸を健全にし、且つ共消化力を助け食慾を增進せしめ肉體の强健を計る

▼身心爽快に……
清涼興奮劑を配合するが故に心身各機能の活動を促し、氣力を旺盛にし、且つ口中の惡臭惡臭を防ぎ精神を爽快にす

衛生口錠

定價と容量

| | | |
|---|---|---|
| 袋入 | (十錢) | 百粒 |
| 同 | (二十錢) | 二百五十粒 |
| 携帶用防濕瓶入 | (廿五錢) | 三百粒 |
| ポケット容器付 | (三十錢) | 三百粒 |
| 勾玉形容器付 | (五十錢) | 五百粒 |
| 新形容器付 | (五十錢) | 五百粒 |
| 金石容器付 | (五十錢) | 五百粒 |
| 保健容器付 | (五十錢) | 五百粒 |
| 徳用瓶入 | (五十錢) | 八百粒 |
| 同 | (一円) | 二千二百粒 |

東京市日本橋區水天宮前
本舖 安藤井筒堂藥品部

# 有難や屏東市民！

## お米も砂糖も不自由なく配達

## 阿緱沃野の豐穰に感謝

【屏東電話】戰時下にかゝる銃後食料の需給關係は如何に、屏東經濟警察係を通して見た屏東市内の食料と價格は至極上々といふ所である、先づ問題の飯米は悠々綽々、電話一本で一斗でも二斗でも屆けてくれるといふ状態で之が原因は阿緱平野を控へた有難い生産地の中心にあること、當局の指導により闇取引に迷はされず業者自身が屏東市民のために反省してくれてゐること等が擧げられてゐる、砂糖も圓滑なる配給が實施されて特に正月中は各家庭へも何等不自由を見ない程であり、その他燐寸、マッチ類も些の懸念の必要もなく、價格も他地方に比し幾分低位にある位である、結局經濟の屏東は事變が十年繼續されてもビクともしないといふ實情にある

### 公館庄協議會

【苗栗電話】苗栗郡公館庄協議會は二十八日午前十時より同庄集會所にて山下郡守、森前庄長代理、渡邊公館、古川、鶴岡各協議員外多數の傍聴者あり、議員十六名（移動氏缺席）出席の下に開催定刻西田庄長の庄治概況並に豫算編成方針大要の說明後協議員總代の挨拶あつて議事日程に入り湯淺助役の編成方針說明あり議事に入り湯甘樹氏の動議に依り讀會を省略歳出歳入を一括審議し劈頭黃玉盛氏の街道鋪裝、造林地に於ける造林後の管理、蕃務教育に對する準備工作、吏員待遇方法等の希望あり、湯甘樹氏の產業道路に於ける橋梁施設、醫療代理施設增額、公共井戸ポンプ管理並施設要求、江頭英氏の校舍建築費償還期を延ばして緊急を要する適切なる教育費目に轉用方懇請、謝阿盛氏の橋梁架設は目下の財政困難なれば將來庄に於ける美風を遵守し任意寄附行為に依る部落民の自發的施設に任せては如何、劉思源氏の校舍並宿舍修繕費計上は貧弱で使用に耐へ得る様注意されたい其他各員の質問と希望で熱誠をこめ議長及各協議員共夫々協和一致誠心誠意之に當り斯くて午後一時十分滿場一致原案通り可決し山下郡守の訓示あつて閉會したが歲出經常部五万九千三百七十円臨時部二万二千九百七十円で歲入八万一千二百七十七円經常臨時合計前年度に比し一万五千二百四十八円の增額である

## 貯金報國週間

# 月十錢貯金を奬勵

## 州下の小公學校兒童に

【高雄電話】高雄州では來る六日より十一日までの貯蓄報國強調週間には州下各市郡に於て宣傳ポスター及びビラの配布、立看板等の掲示を爲す外學校兒童生徒に對し講話を爲さしめこれら兒童生徒を通し貯蓄獎勵を強調し更に小公學校兒童には各自毎月十錢貯蓄の勵行、綴方作文募集を爲す筈で十日午前十時よりは高雄神社に於て州下銀行、產業組合等を統括した高雄州下國民貯蓄組合大會を開催する等全州一致を以て貯蓄報國に邁進する事となつた

### 慰問演藝會

【高雄電話】高雄市では既報の如く一個月に亙つて南支皇軍の演藝慰問を爲すがこれに先立ち二日午後一時より市內藝妓三十名を選拔して〇〇部隊將士の慰問演藝會を同部隊に催す

### 納稅組表彰

#### きのふ記念日に

【高雄電話】一日の本島稅制記念日を迎へた高雄市では午前十時より市會議室にて市尹代理川內助役、田所高雄稅務出張所長外關係者參列の下に州知事より優良納稅組合に對し助成金の傳達式並に納稅功勞者表彰式を擧行したが、表彰された組合及び氏名左の如し

▲優良納稅組合　東市場、西市場、溝腳、カフエ、撞球各納稅組合

▲納稅功勞者　王春、蔡宝、顏振炎、陳子燕、許坤塔、葉方居、黃丁欽

### 宜蘭街協議會

◇（宜蘭）宜蘭は會場

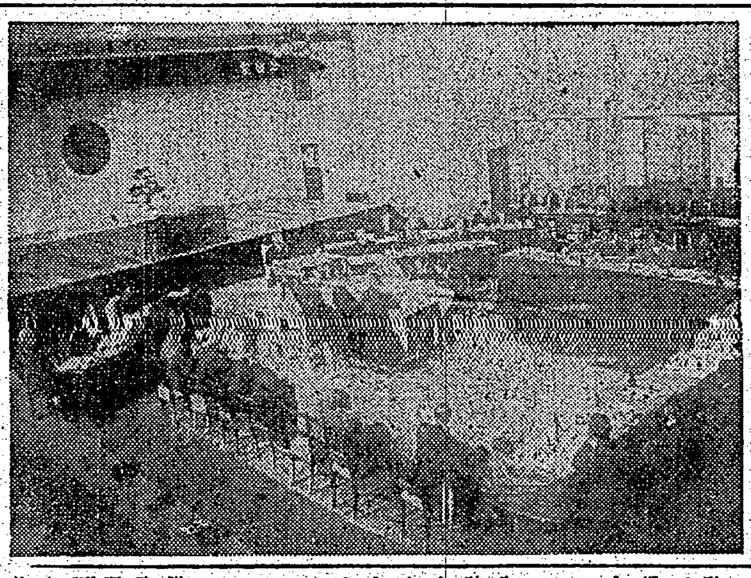

# 六十歳以上の釣人に

# 無料で"鮎"開放

## 體位向上の秋　文山漁組のヒット

台北州文山郡漁業協同組合では去る二月二十九日午後一時より新店出張所會議室に於て定期總代會を開催、台北州森技手が臨席、出席總代十四名で會議の結果昭和十五年度販賣收支豫算及び組合費徵收分賦方法を協議決定したので十五年度より新規事業として郡下鮎の漁獲物を組合の共同販賣所の手に依り販賣又は共同出荷の機構に改め之に依り組合員は從來の中間搾取からのがれて大なる利潤を得られることとなる、尙本年は時節柄郡內外を問はず高齢者を慰安する一端として六十歳以上の鮎漁者に對しては一律に入漁無料で優待することに決定した、因に新店溪で入漁する者は六月一日鮎解禁前迄に直接文山郡漁業協同組合に出願申出る事になつてゐる

### 家政女組合會

【斗六電話】斗六郡斗六街外四ケ庄斗六家政女學校組合會は二月二十九日午前十時四十分斗六街役場會議室に於て作佐部郡務課長臨席の下に開催され、管理者の豫算編成方針演述後、議事に入つたが、李茂炎、林水、黃天細、細田諸氏の質問に對して郡丸、大里兩參與より詳細說明あり原案通り可決した、次で議事錄署名者を吳深春、黃天細兩氏に指名した、最後に作佐部課長の訓示あつて十一時四十分和氣靄靄裡に散會した、因みに豫算は左の通り

〇歲入之部　三万四千一百五十一円

〇歲出之部

（經常部）一万一千百三十八円

（臨時部）一万二千百十五円

# 豫算は增加

## 躍進大屯郡を顯現

【台中電話】大屯郡下各街庄協議會は二十二日より大里庄を皮切りに二十九日の大平庄を最後に何れも原案通り可決の和やかさであつたが昭和十五年度の豫算總額は經常部四十二万千二百七十円、臨時部三十万九千四十円、計七十二万三百十円で昨年度に比し實に十六万四千六百七十四円の增加を示し積極的に郡治の向上躍進振りを紙面に顯現してゐる

### 勇士を慰問

【台南電話】臺南地方法院長は石井知事代理として一日午前十一時陸軍病院の白衣勇士に慰問金一封を贈つた

### 海岸林造成

【東港電話】高雄州東港郡では各種風害の防止を計ると共に潮害防止並に衛生に貢獻し造林に依る收入の源泉に資し、併せて住民の保健を慰安ならしめる目的の下に郡下佳冬庄塭子、林邊庄の海岸に於て面積九陌餘に海岸林を造成すべく二月一日より十日間、郡部林主事指導の下に部落民を動員して陌當り四千本の木麻黃とテンジンを植栽する事になつたが完成の曉には同部落民の地利民福を潤すであらう

# ご飯に不自由はない

## 臺中州に米穀配給組合結成

【台中電話】米穀需給の万全を期すべく台中州下米穀業者が一丸となり他州に率先して作り上げた米穀配給組合創立總會は一日午後一時から彰化會館にて開催、台中州より米穀局長代理元山技師臨席、州から知事、商工課長、警務部長、彰化市尹、市尹、郡守、經濟課長並に關係官衙、土地關係代表者等百六十餘名出席、渡邊氏の挨拶の後、懇田知事の訓示あり、發起人總代より組合設立の經過報告、對野司業部長の同組合設立の趣旨と規約に就いて說明あり、洪火練氏議長席に着き規約の審議に入る、が、組合員の負擔に於て揚場と賣場との間に二十二錢の差があるからこれを平均化せしめられたいとの意見があつたが、僅かの利益を云々する場合でない、大節に順應せよとの反駁あり、その他の質問ありて規約を決定、次いで組合長の選挙の六名を指名、評議員には當業者の役員總代の選任、現穀五百五十三万二千五十五円を可決して同五時散會したが、右組合の設立に依り州下の米穀は円滑に配給されるものと思はれる、尙定款に依り役員は組合長に知事、副組合長に商工課長、理事に商業課長、經濟警察課長、米穀同業組合長、評議員は組合員より選び、第一線の仕事は現業組合に委託し、米穀同業組合役員その他五百名を充てる事となり、即日業務を開始する事となつた

### 羅東水產會總會

【羅東電話】羅東水產會總會は二月二十八日午後三時より羅東會館で開催、役員改選の結果、羅東街長の陳純精氏が會長に就任することとなつた

# 高砂族が聖地參拜

## 中堅男女青年を選拔して

【台南電話】台南州理蕃課では既報の如く紀元二千六百年記念事業の一つとして高砂族の聖地參拜並に皇民化に資するため聖地參拜を兼ねて內地觀光をなすこととなつたが、各蕃地より中堅男女青年二十五名を選拔し、二十日間の日程にて五月初旬警務局員引率の下に出發することとなつた

### 卒業式日割

【臺南電話】州下各學校卒業式日割左の如し

一日臺南一中、二日臺南二中、四日嘉義中學、五日嘉義農林、十二日嘉義高女、十三日臺南高女（以上午前十時より）十四日臺南一高女、十五日長榮高女（午前十時半）十六日臺南師範（午前九時半）十八日長榮中學校（午前十一時）二十日臺南工業（以上午前十時半）

### 嘉義市起債高

【嘉義電話】嘉義市の昭和十五年度に於ける起債は總額四十七万円で前年度より二十四万三千四百円の增となつてゐるが之は九万市民の生命線であり市發展の鍵である水道擴張大工事の第一年の工事費八十九万九百六十六円の中四十七万円は簡易保險局又は島內各銀行より年利五步以內の利率を以て借入れ市一般の歲入より償還する事になつてゐる、借入時期は昭和十五年度中に、償還期間は昭和十五年度中に二十四万三千円は昭和十八年度迄に、十二万七千円は昭和十八年度より昭和二十七年度までの十四年間に半年賦元利均等償還することになつてゐる

### 報國青年隊入隊人選

【斗六電話】臺南州斗六郡では報國青年隊へ入隊すべき青年團員を斗六郡に於て銓衡中のところ左記の通り入隊せしめることに決定した

斗六青年團吳新枝（二三）溫厝角青年團陳阿松（二三）古坑青年團林移太郎（二二）石榴班青年團林文定（二〇）

### 高雄中卒業式

【高雄電話】第十四回高雄中學校卒業式は二日午前十時より同校校庭にて擧行される、尙州下各中等學校の卒業式は左記の通り

▲五日屏東農業▲十二日屏東高女▲十三日高雄高女

### 臺南市內卒業式

【臺南電話】市內小公並に實業補習學校卒業式日割左の如し

六日（前十時）商業專修、七日（前十時）家政女學校、同（後一時）末廣公、八日（前十時）南門小、同（後一時）安平小、九日（前十時）花園小、十一日（前十時）港公、同（後一時）寶公、十二日（前十時）明治公、同（後一時）安平公、十三日（前十時）實踐女、同（後一時）進公

# 卒業生は引張り凧

## 屏東實踐商業校も朗か

【屏東電話】創立三年で本春第一回の卒業生を送り出す屏東實踐商業學校生徒の就職狀況はどうか卒業生內地人五名本島人四十名で此處にも時代の好況が反映して就職先などの心配はさらさら入らぬ狀態で求人申込者が三倍も殺到して斷るのに骨が折れるといふ學校當局も朗らかであるが學校本來の使命が所謂實踐商業にあるので實業には不向の點が多くそれだけ四十五名の卒業生中三分の一は家事に從つて實務に就く殘りは會社、商業組合等に引張凧狀態といふ所で全部就職決定してゐる

### 優良部落審査

【斗六電話】天長節の佳辰に州より表彰すべき優良部落選獎會を斗六郡では左記日程に依り州廳內關係官課より審査員を派遣實地調査をなすことになつた

三月十二日午後三時より　大埤庄崙仔角部落振興會

同日午後四時三十分より　斗六街石榴班部落振興會

同日午後三時四十分より　莿桐庄埔子部落振興會

# 表彰金寄附

## 高砂族青年の美擧

【高雄電話】高雄州下高砂族の銃後に於ける美談は最近續出し山の兄弟達の心強き意氣を示してゐるが又も屏東郡瑪家社青年團長マデレンクラセル（三三）君は皇紀二千六百年記念に州下高砂族の篤志家として他七名と共にこの程州より表彰を受けたが同君は表彰狀は子々孫々まで我家の名譽として傳へる考へだが表彰金は私すべきものではないからとて國防獻金に提出したが昭和十年にも理蕃獎勵金を附與された青年である

### 羅東診療所

#### 昇格要望さる

【羅東電話】新興羅東街は最近工業の勃興と山地開發の旺盛に伴ひ勞働者は激增し保健救濟機關である台北仁濟院羅東診療所は舊郵便局に於て開業してゐる關係上、今日では深く狹隘を感ずるに至りこの際同診療所を昇格すると共に仁濟院羅東分院の建設を熱望し近く關係當局に向つて陳情する模樣である

### 旗後町に集合所

#### 記念事業に建設

【高雄電話】高雄市旗後所在の緞水宮は派下の時局認識に依つて過般廢止整理したがその處分金一万五千八百円の用途に就き種々研究中の處、去る二十三日旗後派出所に於て關係者參集協議の結果、二千六百年記念事業として旗後町に集會所を設置する事となつた

### 北港理容衛組總會

【北港電話】臺南州北港郡理容衛生組合定期總會は三日午前九時より北港保甲聯合事務所に於て開催、昭和十四年收支決算報告並に優良勤續店員表彰を行ふ

### 奉祝バザー

【宜蘭電話】宜蘭幼稚園では一日午前十時より同園內にて皇紀二千六百年奉祝バザーを開催し純益金は全部國防獻金するが更に三日午後一時から公會堂で遊戲會を催す事となつた

# 節米は報國

## きのふ奉公日に強調

### 節米を實行

【台中電話】台中州職員は奉公日の一日午前八時から夫々台中神社に參拜、皇軍の武運長久を祈り正午は全員州廳內で國民體操を爲した、尙この日を節米運動日として晝食抜き又は代用食を實行した、又大屯郡では午前八時職員

【高雄電話】高雄市に於ける一日の興亞奉公日は供米節米の報國運動の強調を爲し又消防組に於ては午前七時高雄消防隊並に消防組の非常招集を行ひ操練を實施しそれより神社參拜を爲し一同勤勞奉仕で昨年七月植ゑた甘藷が見事に實つたのでこれが採收を行つた

### 文化映畫盛況

健康文化協會主催の映畫會は二十九日午後七時から台中市に於て開催されたが盛り澤山な文化映畫に何れも時宜に適つた盛會であつた

### 共濟會發會式

【東港電話】高雄州東港郡では時局下に於ける經濟統制と業佃兩者の親睦融和を計ると共に業者相互の救濟を行ふべく左記日割及場所に於て郡庄當局者臨席業主、小作人參集の下に業佃共濟會發會式を擧行する

△萬丹庄二月二十八日より三月二日迄△林邊庄二十八日より三月七日迄△新園庄二月二十九日迄△佳冬庄二十六日何れも擧行濟

### 横斷自動車道路調査隊

#### 花蓮港側と交歡して離花

【花蓮港電話】台中商工會議所主催の能高越道路踏查團一行八名は元氣旺盛で二十九日午後三時花蓮港に到着、同所並に能高越道路期成促進會の出迎へを受け古閑副會長等と感激の握手をなしそれより自動車で四時花蓮港到着同夜七時から官民有力者の歡迎會に臨み意見の交換をなし一日午前中港方面を視察して後高原廳長を訪問懇談し種々廳下の事情を聽取午前十一時發のバスで台北に向つたが尙一行中には台東經由廻りで歸中した人もあつた因に台中州霧社から守屋チヨノと云ふ五十八歲のお婆さんが一行に加はり頗る元氣で些かの疲れも見せず能高の險陵を突破した勇氣には一行何れも感嘆の目を瞠つてゐる

### 宜蘭華僑總會

【宜蘭電話】宜蘭華僑新民公會では四日午後二時から公會堂で定期總會を開催する

### 優良部落表彰式

【北港電話】台南州北港郡では郡下に於ける部落振興會の健全なる發達に資せんが爲優良部落振興會の表彰式を擧行するが一日午前十時より北港公學校講堂に於て表彰式を擧行する

# 標語入りの鉛筆を

# 全兒童に配る

## 嘉義市產組記念日行事

【嘉義電話】嘉義市內各產業組合では六日の產業組合記念日を迎へるに當り戰時下に於ける產組の重大使命と光輝ある記念日を一層意義あらしむべく當日は各組合事務所に國旗を掲揚して祝意を表し午前九時各組合役職員及關係者一同嘉義神社に正式參拜をなし更に產組精神並に組合事業を印刷した宣傳ビラ及び標語入り鉛筆二万五千本を市內小公學校兒童に配布、兒童を通して各家庭に產組趣旨普及徹底を圖る事となつてゐる、尙當日產組代表者は陸軍病院傷病兵慰問をなすと

# 砂糖偏在矯正

## 小卸商を廢し組合結成

【高雄電話】高雄州下の砂糖の偏在を防止し圓滑なる配給を圖るため高雄州下の小卸商を廢止して一組合を組織し消費者に配給され、直に市民の手に渡るやうに小卸商を廢止し砂糖配給の円滑を期する事となつた、尙同百七店を一丸とする組合を結成する事となり二十九日午後八時より總會を開き結成式を擧行したが、これに依つて從來の如き偏在不足の虞は解消する事にならう

# 料理は五十錢以下

## 臺南市內の業者自肅

【台南電話】台南では既報の如く興亞奉公日を一段と實的なものにすると共に節米報國運動に順應する爲め二十九日市內の接客業者百二十餘名を招致し設定の趣旨に順應せしめ過般の申合事項嚴守は勿論新に活を入れて左記事項を勵行せしめた

一、接客場の清潔整頓　早起を勵行し全員をして營業場の清潔、消毒し銃後國民生活の保全に努め勤勞精神を涵養

二、料理の限定　料理屋、飲食店の營業は地方より來る者の食事の便を計る範圍に止め販賣品目は料理二種、飲物一種以內、價格五十錢以下とし料理の中一種は節米報國運動に順應し可成代用食を以つて充て店內見易き個所に掲示する

三、奉公行事の實行　內地人料理屋、飲食店組合外內臺四組合にて實行日を協定し交互に軍隊慰問、勤勞奉仕、國防獻金等適宜の方法に依り奉公行事を實行し其の狀況を警察署に報告する

尙奉公日當日は管內各派出所巡査を以て隨時臨檢視察せしめこれが取締の徹底を期し情狀惡質者は斷乎處分する筈である

### マ病防遏審査

【東港電話】高雄州東港郡では郡下各部落民の保健衞生の向上を圖ると共に明朗なる部落を建設すべく左記に依り末松警察課長、衛生課部、臨田衛生技手が審査官となり各街庄のマラリア防遏部落改善作業狀況審査を實施する事になつた

△廿九日、一日琉球△二日枋寮△四日佳冬△七日東港△八日萬丹、新埤△十二日林邊、南州、後壁子△十二日烏龍、仙公廟△十三日佳冬、昌隆

# トラック統制

## 四日創立委員打合せ

【台南電話】トラック統制會社創立委員會は來る十五日開催される筈が和田三松委員長の選任を見たのみでその後停頓狀態にあつたが來る四日州會議室に既報の創立委員十二氏參集、州提出に係る定款その他に就き協議の上早急に設立を見る模樣である、右に就き警務部長は語る

州下全業者を網羅する建前であるが一部資本家に支配力を持たせることは統制會社の趣旨にも反し危險性がある故何れの資本家に對しても事業に關する限り斯かることなきやうしたい、又自己勢力の扶植を圖るが如き不純なる動機より出發せず虛心坦懷業者各自が統制の趣旨を理解して會社創立に參畫されるならば本問題の解決は容易である

### 全島荒し逮捕

#### 僞名しては就職

【台南電話】僞名就職で全島を股にかけて荒し廻つた不良者が捕へられた——台南署岩本、平岡兩刑事は數日前臺南市臺町一丁目〇〇旅館に宿泊した一青年を引致取調べた所、東京本籍者某（二一）と僞名を用ひ昨年來台北の某會社に入り現金二百二十五円を拐帶逃走し、同市天神町下地某に上原と稱して雇はれ百二十円を竊取して新竹に飛び遊興に費消後、更に高雄市に逃走して入船町の八田旅館に大久保と僞稱して投宿、榮町ゴーストップの永田某の紹介にて山下町の南報商事社に首藤と稱して雇はれ社の自轉車を叩き賣つて去る二十一日台南へ入り込み錦町二丁目熊本屋に船員竹宮と僞名投宿、大宮町二丁目兒仁井寫眞機店に雇はれ主人の隙を見て暗室よりレンズ三箇四圓等料二百餘円を竊取、前記寫眞館にて窃盜中を押へられ年貢を納めた強か者で外に餘罪ある見込

### 出所して又惡事

【新竹電話】新竹州竹東郡橫山庄橫山三一八鄭木良（二二）は去る二十一日新竹市北門町商店を常習中鄭事に逮捕されたが、右は昨年十月新竹少年刑務所を出所後、早速台中東勢〇宮會を荒し廻り、洋服、時計、現金等の數點を竊き十二月には花蓮港に飛び、東台館に僞名で投宿し、宿泊人の衣類、現金を竊取、更に本年に入つては高雄州下潮州郡、屏東市、高雄市で前記同様僞名で投宿、衣服、現金等を盜し、

### 中一中卒業式

【台中電話】台中州立台中第一中學校の第二十四回卒業式は一日午前十時より同校講堂にて奧田知事、安達院長、市尹臨席の下に擧行された

### 詐欺竊盜犯

【高雄電話】高雄市內惟一九八陳思（二七）は昨年十二月市內三塊厝某より五十円を詐取したのを手始めに市內で三十二件六百円に達する詐欺竊盜を働いたが二十六日夕刻鹽埕町附近を徘徊中堀越部長、李刑事に逮捕された

### 山の會ハイク

【台南電話】台南山の會主催で三日虎頭埤へ家庭ハイキングを擧行するが當日午前八時四十分台南驛發にて出發新市驛下車それより虎頭埤まで片道四粁半の行程帰途は新市驛午後四時五十分發台南驛着は同五時十分、會費三十六錢（往復汽車賃）

### 支那語科新設

#### 商業專修校擴充

【台南電話】商業實務員の養成に特異的な存在である台南市立商業專修學校では時局に鑑み新年度に新たに一學級を增加し新入生百名を募集するが、一方今後の大陸經營にも對應して新年度より新たに支那語科を新設することになり目下之が學則の改正申請中であるが當分は一週二時間の隨意科目として將來は正科目にする方針で講師の決定次第早急に開設の豫定である

### 豚肉で暴利

【屏東電話】屏東郡經濟警察係中村巡査は二十八日同郡長興庄豚肉商某外十五名を一齊檢擧したが右は昨年來より最近にかけて生豚の値上を理由に九・一八價格を超えて豚肉上市下取混ぜて一斤當り八十錢にて約二千八百五十斤を販賣し四百餘円の超過利益を貪つてゐたもので、目下嚴重取調べ中である

### 鳳山丸缺航

#### 選手出場支障か

【高雄電話】高雄馬公間定期航路鳳山丸は一日高雄を出港豫定の處、海上時化のため缺航した、同船が二日も缺航する事になれば三日台南市にて開催される全島青年團軍人武術大會に出場すべき馬公代表選手一行は競技の參加が危ぶまれるので成行を憂慮されて居る

(前略)の窃盜を爲して居たものである、尙現在判明した被害額だけでも千二百円に達して居る

### 地方色　臺中

金が有餘つて他人に讓らうと云ふ話は聞いたことがないが、肥り過ぎて二斤程讓りたいばかりに苦勞してゐるものがある、我と思はぬものは早速申込まれたい、場所は台中州警務部、御本人は伊藤英三氏、最近肥り過ぎて困るさうな

▲近く新設される經濟課の課長と某警察課長の退職に伴ふ州下警察部異動は伊藤部長の抱く手腕に秘められてゐるが、世間傳ふる處に依れば經濟課長に桑原彰化郡守、警察課長は既往に於ける活動の足跡に白羽の矢を立てられてゐる▲經濟警察は既往に於ける活動の足跡に徵し今や指導よりも摘發に主力を注ぐべき時勢に到達した、せめて融通の利く新進課長の出現を商工業者ならぬ消費者側の欲求そのまゝ▲安鉄院市尹、豫算編成から市會に至るまで並々ならぬ苦勞振りであらうが、明朗市會の歷史を殘してホツト一息の態、同市尹は官吏に似合はぬ雄辯家として定評があるが、參與の答辯迄一手に引受けて鮮かに議場を牛耳る場面は何れにしても喜ばしい現象である▲市議の中にはトンでもないものもあつたが、處女會問としては云ふべきものは大いに云ひ盡して差支へない、然し各議に關する事或ひは自己目標に關する事など少し辯へられて然るべしだ

### 萬なかだち

求職一件一回　壹圓貳拾錢

其他　一回　壹圓七拾錢

名倍

事務員採用　臺灣電話の內地人

高女卒事務員　臺北市大和町四ノ四

女店員採用　廿歲前後　基隆市義重町二天

乳母を求む　高田產婦人科醫院

住宅

活字

看板文字　高雄市

電話賣物有り　共信社

電話高價買入たし　共信社

電話商品券

京染


雪中に育つ珍植物

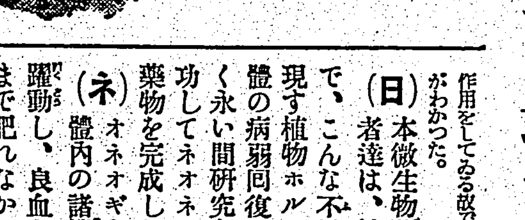

# 弱い身體を

## 血色良化し體重を增す

（日）本微生物研究所の學者達は、植物の體內で、こんな不思議な力を現す植物ホルモンを、人體の病弱回復に應用すべく永い間研究し、遂に成功してネオネオギーなる藥物を完成したのである

（ネ）オネオギーをのむと體內の諸機能の働が躍動し、良血を殖し、今まで肥れなかつた人にも肉がついてくるので「肥る藥」の別名があるほどであるが、元來、この藥の目的は單に肥らせるだけにあるのでなく、全身的に強めることにあるので、血色の惡い人、瘦せてる人は勿論のこと、何病でも回復の遲い人、病後衰弱の人、活氣のない人、冷症の人、體質虛弱な人などには、まつたく良藥であると思ふ。せひ反應を驗してみられたい

（植）物ホルモンを應用したネオネオギーといふ藥物は、『好く效く、こんなに效果の明白に現れる藥も少ない』といふ評判で、益々服用者が殖えて行く。

（し）かし、世人の中には植物ホルモンといふ名稱が新しいために、その何たるかを理解されぬ人がないでもない。

そこで、植物ホルモンの微妙な力を證明する話を一つ掲げよう。

東北地方に「雪菜」といふ珍らしい植物がある。雪菜といふ名は、雪の中で成長し、食用となるので、つけられたのであるが、あらゆる植物が成育を阻まれる酷寒、數丈の積雪下に、どうして雪菜だけが育つかは世界の不思議とされてゐた。ところが近頃、學者の研究によつて、それは、雪菜にふくまれてゐる微量の植物ホルモンが、この植物の體內をかけめぐつて、寒気に打克つ作用をしてゐる故であるといふことがわかつた。

### 購入の注意

正價　三百六十個入一月量一圓五十錢、徳用は三圓九圓、粉狀も同價、藥店にあり。但し植物ホルモン劑はネオネオギーのみ故、必ず指名して購入あれ。直接送藥希望者のためにハガキで申込あれば代金引換で、荷造料も送料も全部當所持で發送の便を計る。到着したら藥價だけ支拂ひあればよろし。申込所は

東京小石川關口町百八十三四

日本微生物研究所

（NN3 D-1882）

當所は日本橋堀留より右へ移轉せり

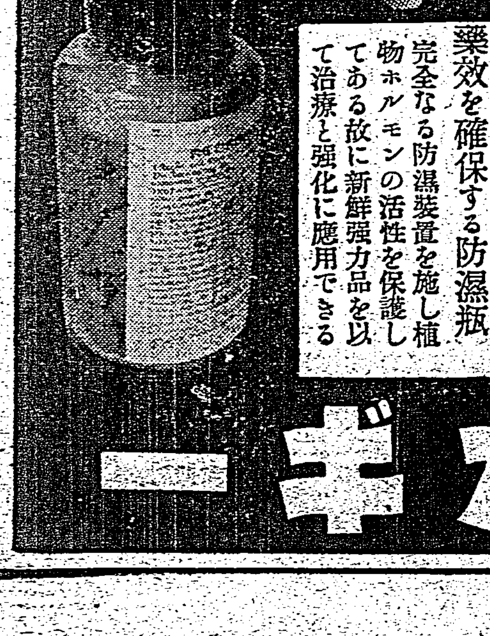


を強めたるならネオネオギー

# 郷里の話（上）

眞船豊

この五、六年、私はほとんど自分の郷里を訪れたことがなかつた、両親が健在であるのだから時に見舞に行くべきだつたのだが、どういふものかその機會が無かつた、しかし昨年の春、私は妻を亡くしその埋葬に郷里に歸つたのを機にそれからはしばしば訪ねるやうになつた、この頃前ぶれもせず、突然私が国の家に現はれたりするので、父も母も吃驚りするのであるが、それも現在の私にとつては、何よりの樂しみになつた

私の郷里は會津猪苗代湖畔であるが、北国の常として、この辺りは冬の訪れがあはただしい、十月も末になれば、湖水の向側に聳え立つ磐梯山の秀麗な姿も雪にかくれる、そしてそこから雪が吹いて來る、すると村は忽ち冬の仕度にかかるのである

私は先頃、そんな季節に郷里に行つて見た、私の今住んでゐる湘南の暖かい地方など、まだ楓の葉さへ色つかぬ頃であるのに、この北国の紅葉の美しさはすでに色あせてゐた、私は今年の墓參も、これが最後だなと、その時ふと思つた、すでに雪になれば、私の郷里は駅から交通（バス）が無くなり、駅から五里もあるその道程は雪深くなつて、歩くことさへ困難になるからであつた

その時は紅葉もすでに凋ふつてゐたが、それでも山は眩ゆいほど明るかつた、森閑とした山合ひの田畔にまだ稲束の取入れの馬の姿も見えた、農家の人声がカンくと山に高くひびくほど、晩秋の田園は靜かである、空は青く澄切つて雲ひとつ無い、雪になる直前に斯ういふ美麗な晴天が數十日間續くのがこの北国の季候の常である

墓所は山の上にあつた、私が墓參に出かけようとすると、父は自分も一緒に行かうといつた、私は父と山を歩くなど、實に十數年ぶりであつた、父は道々、今年の繭の價は平年の三層倍の高値だつたので、百姓も今年はほくほくだなどと話しながら歩いた、この山にさしかかる所に菩提寺がある、その寺の墓地を通りしな、父はふと道端の野菊を手折つて手に持つた

野菊はもはや花も過ぎようとしてゐた、やがて墓所に着くと父は、その菊を私の妻の墓前に供へた、何氣ないこの父の仕科はいかにもしみじみとした感じだつた

「此所の住職はこの頃、まるで狸に夢中でな……」と父はいつた

墓所の隈の老樹がすつかり散りしきつたそこには、支那緞通でも敷いたやうな色彩りで深々としてゐた

「狸がどうしたんですつて？」

「いやお尚さんがな、狸を飼つて狸の仔を産ませるのに、夢中になつてるのさ……まるで、あのしよじよ寺の子供の歌そつくりだよ、今に、この山から月夜に狸囃子が聞えて來るかも知れんて……」と父は笑つた

「狸を、いつたいどうするんです？」

この村は今狸を飼ふことが大流行で、いい金儲けになると父はいつた、先づ親狸を一對買ふのに三百円要るが、それが仔を生むと牡が百円だ牝が二百円に賣れる、だから二匹生まれたらもう元金は取れるが、狸は仔を産むとなると四匹は一度に生むのださうだ、そこで倍儲かる、農家の副業としてはこんなうまい事はない、ところがお寺のお尚さんまでがみんなこの近在ではそれをやり出した

それまでは、大變うまい話だが肝腎のこの狸がなかなかおいそれと仔を産むものではないとのことだ、この先のお寺のお尚さんなどはもう三年間も毎日狸小屋を覗いてゐるが、皆目狸奴が仔を産まんので大層くさつてゐるといふ話だ

この私の家の菩提寺の住職も、なかなか諦めないで苦勞し切つてゐる、狸といふ奴は妙に神経質な奴で、お産をするところまで漕ぎつけても、ちよつと何か氣に食はぬ事があると、もう止めて了ふさうである

この間も、うちの本家の亡くなつた叔母の墓を作るためにその石材を、この山へ上げやうと石屋がえつさえつさ掛声をかけて山を登りかけた、するとこの寺の住職が抗議を申込んだ

「今、うちの狸がお産をしかけてゐる、その掛声や騒々しい人声を聞いてすつかり不機嫌になつて折角のお産が駄目になりさうだから石を山へ上げるのは止めてくれ」

といつた、石屋が閉口してとうとう私の父の所へ「どうしませうか」と訴へて來た、そこで私の父は大変怒つた「檀家と、狸と、御身はどつちが大切と思ふか」とこの住職に反省をうながしたさうである

「おおさうだ、勝太郎さんやつてをるよ……これは成功だな、これはお話通り、牝、牡四匹生まれて立派に元を取つた、その上に大儲けをした……あの男は、何でも手柄者だ、不思議な奴さ……」と父は笑つた

勝太郎といふのは、私の家に古くから出入りしてゐる百姓で、とうに六十を越し、息子がよく出來て、よい嫁をとり、今では二人の孫まで出來、もういい楽隠居格だが、今もつて頑健な彼は終日田畑に働いてゐるといふ幸せな男である、彼は何より酒が好きで私などに會ふとこれだけは大目に見てくれなどと先づそのいひ訳をする、働き者の老人が酒位たしなむのは當然の事だと慰めてやると、さも嬉しさうに涙をこぼすのである

父が「あの男は何でも手柄者だ」といつたのは、彼がこの地方で馬の生産の名人として鳴らしてゐるからである、勝太郎爺の手にかかつた仔馬はいつも軍馬に買ひ上げられてゐる、最近数年間に一つの母馬から、續けざまに三回軍馬お買上げの名譽を獲ち得たが、これは最高の名譽なのである、私は彼が大自慢で、その最高の名譽を得た駿馬と彼が得意然とたづなをとつてゐる姿の寫眞を見せられたが成程その馬の美しい凛とした立ち姿は思はず見惚れて了ふものだつた、所のやうに續けざまに第一等の賞典を一人の家が得るなど、縣下にもあまり例のないことださうである

―筆者は戯曲作家

# 臺灣の庭園（下）

洛巽亭

興を廻りて聴聞朱子の讀書詩四首を誦す、之は中々見事である、吾輩朱子の詩を知るも、讀書の詩は初めてである、その辭氣激花の如く、平明鏡の如し、左の一詩を錄す

山光照檻水繞廊、舞雩歸詠春風香、好鳥枝頭亦朋友、落花水面皆文章、蹉跎莫遣韶光老、人生惟有讀書好、讀書之樂樂何如、綠滿窗前草不除。

庭園を通して稱すべきものは只之れあるのみ、荒涼惜むべし、而して用ゆるところの材悉く永久性に乏しきは更に惜しむべしとなす。

吾輩もと風流を解せず、庭園を論ずる資格はない。然かも、庭園が何のために必要なりやと云ふことを想ふるに、その知識の深淺を問はず、各人各様一家の見識はあり得るのである、又あつて然るべきだと思ふ、外国の個人の庭園を親しく見たことはないが、英京にウヰンザー宮殿の庭園を拜觀し、ハイド・パークを見、栗鼠が飛び交ふウオールナット・トリーの逕、瓦する公園に入り、獨逸に入りては森林公園を通過してビスマルク・シュロース（ビスマルク城）のあたりを徘徊ひ、墺國に入りては郊外ワンゼーの湖畔を逍遥し、米国に入りては、フヒヤデルフヒヤの公園の泉石の間に野鼠の飛び交ふを見、ハッピー・ヴアレーの公園墓地に入りてロングフエローの墓を弔ひ、グランド・キャニオンを見る、これ等の外国公園は大體自然山河を利用した国立公園式なるところに特色あり、スコットランドの湖沼地帯（レーキ・ディストリクト）の如きは山河その物が庭園であり公園である、島あり水あり、綠樹の間に赤屋高樓が自然の採色をなし、朝暉夕陽各特色あり、紫雲棚びくところ、白雲の去來するところ、時に從つてその景物を異にし、舒嘯暢心の具たらざるはない、そのロッホ・カガリン（カガリン湖）、ロッホ・ローモン（ローモン湖）の畔りに至りては、當年のナイト（騎士）の豪華の秋を偲ぶ事が出來、豪族の私領を見るときは、古色蒼然たる城門のいかめしき、ハネ橋のギョウギョウしき、千年斧鉞を加へざる森林の間に城砦の尖頭を望むゆかしさ、今時のさまとも思へないのである、さきに記述したビスマルク・シュロースは、ウヰルヘルム第一世の鉄血宰相の功を賞して下賜せられたところ、名はシュロース（城）と云ふと雖も、城砦にはあらず、しかも四辺の風光當年英雄の面影を偲ぶに足るものがある、若しそれ獨逸ライン河を下るに及んでは、古城殘壁を誇るところの山頂茂林の間に在り、ハイネの詩で有名なローレライの断崖絶壁の好風景に至つては自然の風光を趣添して四辺悉く歴史ならざるはない、日本の庭園築より稱すべし、而して歐米支那の大規模の風光庭園亦特殊の趣があると共に、茲に民族意識の現はれがあるとも云へるのである、山は到るところに荒廃を極めた台湾の地勢は自然に原因結果となつて人心を荒涼たらしめ風流から遠ざからしめたのではあるまいか、実利実益主義以外、別に風雅風流の餘裕と餘技とを養はんことを台湾在住者に望まねばならぬ

―筆者は[illegible]

# 山崎省三の繪

井田憲次

それは既に二十数年前嚴冬の夜、東京の郊外の田圃の中に二人の青年が倒れて居た。幾時間かののち彼等は泥醉の如くよれよれに歸路を辿る。此の青年の一人は鬼才村山槐多であり他の一人は山崎省三である。山本鼎氏は當時の彼等の放縦豪遊振りを語る。〃省三君は小杉放庵氏が横山大觀氏と提携して日本美術院を創立した當時の洋畫部研究室の活潑なる生徒でした其の頃洋畫を志した者の憧るべき標的は「院展」でした〃と、彼等の作畫への精進と悩みは時に彼等を驅つて放浪プランを呼らしめ彼等を田園の中に追ひ込むのだ。

槐多は名作「信仰の悩み」を殘して二十四歳の若さで昇天したが省三は畫業に突き進んで獨自の途を拓いた。若山牧水が淺間山の直下野の落葉松林の中で淋しくも雄々しく旅愁を揮ふ省三を見出したのも其の以後のことであらう。やがて省三は春陽會の會友に推され間もなく會員に列した。山崎省三の名は畫壇に過ぎるものとなつた。彼の畫面には説明がない。その自然を描くや一刷毛で遥かさを生み詩趣を醞醸する。畫壇先輩の批評も多くこれを肯定してゐた。

―筆者は[illegible]

## 壺龍刀

### ガマロを持たないわけ

▲井伏鱒二君は自作「多甚古村」を芝居にした關係者高田保君とある日銀座を歩いてゐると高田君から妙なことを訊かれた「キミガマロをもつてゐるかネ」

▲變なことをきくと井伏君しばらく考へてゐたが、思ひ切つて正直に「ボ、ボクはガマロをもつてゐますよ、しかもしつかり握つてゐますよ、これがわたしの貧乏暮しの悪い癖でしてね」

▲すると高田君はほゝゑみながら「バカをいふもんぢやないよガマロのないやうな男は一生金がたまらんね、なんとなれば現在高がはつきりせんのでどうしても費ひすぎるよ、ズボンに五十銭札で十円、チョッキのポケットに十円などといふに入れて歩くと、つい大金持の氣分で使ひ過ぎて足を出してしまふよ」

▲井伏もこれに感心して「あなたはどうです」ときくと高田さばさばした顔で「僕はいつでも金持氣分でゐたいからガマロはもたんよアハハヽ」

## 雑誌紹介

▲月刊文章（三月號）野溝水思（荒木巍）挽げられた花束（松田解子）女の訣別（太宰治）よもやま話（伊原永之介）の小説内容、小説の本質（尾崎士郎）小説修業論（井上友一郎）前號と共に生きる（山本安英）その他文學修業、名文鑑賞等（〇・三〇東京市麹町區六番町厚生閣）


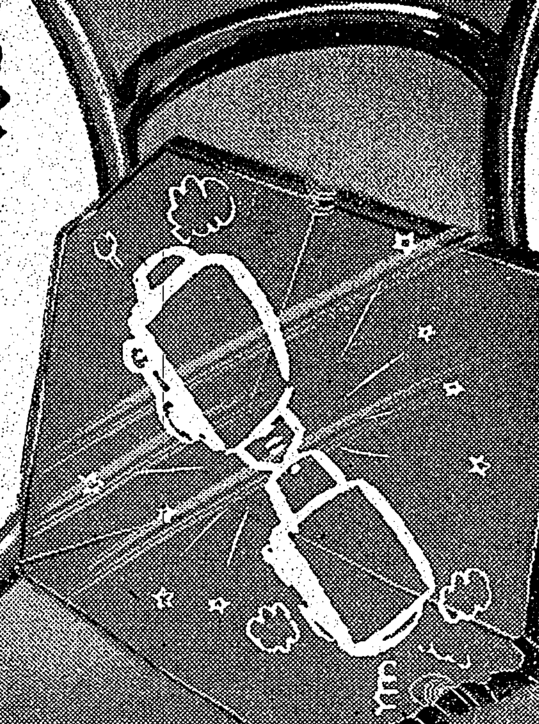

怪我も‥
ビタミンＡ不足から

夜間の交通量は晝間の二割に過ぎないが、事故の六割までは黄昏どきから夜間に起り、しかも事故を起した運轉者を調べたら殆んど夜盲症乃ちＡ缺乏に罹つてゐたそうである

視力が衰へ…特に夜間の見透しが利かず、そのため夜間の勤務に思はぬ怪我をしたり、仕事の能率が低下し易いもの…かやうな人の大半は知らずくの間に脂肪性の榮養を攝ることが少なく體内にビタミンＡを缺乏してゐるものです。

眼の‥榮養に‥

洋の東西を問はず古くから眼の榮養に動物の肝や、肝油が賞用されるのは、體内にビタミンＡＤが補給されると眼粘膜の濕潤性が保たれ、病菌が附着してもこれを反撥すると同時に夜間の視力が恢復されるからです。

正しい視力…を求める人、眼を病む人の榮養劑としてハリバが第一に用ひられます

濃厚なビタミンＡＤを油塊のまゝ糖衣粒としたもので一日二―三粒で足り、樂に服めます。眼を酷使する交通從業員、學生、前線の勤務者などに好評です。

百粒…二円五十銭　五百粒…十円五十銭

ハリバ

14 (HV 887)

―眼科界―

醫學博士　河本重次郎氏
醫學博士　小玉[illegible]氏
醫學博士　吉田義治氏
醫學博士　山中[illegible]氏
醫學博士　登田正[illegible]氏

―推獎―

シマズにヨクキク

大學目藥

これからが結膜炎の流行期！

治療と豫防は大學目藥で

爽かなさし心地

速かな効め！

紫外線の害を防いで（大學獨特、特許製劑ウルビオレギン配劑）目を強く美しくす

美眼と強化 眼病豫防に 毎朝點眼

御子達には特製の小兒用大學目藥あり

慰問袋に大學目藥

定價　小瓶二十錢　中瓶三十錢　徳用五十錢　小兒用二十錢　ケース付入二瓶　一瓶入三十錢　二瓶入五十錢（ケースは一個）　補充用特大瓶付（ケ）一圓　大學洗眼藥　十錠二十錢　廿一錠三十錢　各國店にあり

さしよい自動點滴
流線型容器

大阪北濱　參天堂株式會社

650

# 逃亡兵の捕獲賞や收容地點を設く
## あきれた蔣介石軍の狼狽ぶり

【廣東支局發】敗戰に次ぐ敗戰をひたすら隱蔽して自軍敗退のデマ宣傳に躍起となつてゐる蔣政權が近頃の合はぬ逃亡兵捕獲賞や退敗兵士の收容地點を設けて狼狽ぶりを暴露しその狼狽ぶりを暴露してゐる、即ち二月十日附香港華字紙大公報紙の報ずるところに依れば、桂林行營白主任は前線戰區軍政長官各師兵團に於て戰區中退敗の為め原隊を離脱し、又は機に乘じて後方に逃亡する不逞の徒あり、甚しきに至つては鐵路を爆破し便衣に着替へて略奪搶掠等に趨る者は尤も憂慮に堪へざるものにして若し嚴重に處分せざれば兵員は減少して抗戰に影響するばかりでなく綱紀は頽廢して國家に危害を及ぼすに依り特に退敗と逃亡の區別及逃亡兵捕獲賞格を左の如く決定したと報じてゐる

一、戰闘の開始毎に師團長以上の指揮官は退敗士兵の收容地點を明示すべし此地點と戰線との距離は約二百華里を限度とし此地域内に於ける退敗士兵は逃亡と看做さず、自ら原隊に歸還するものとす給養困難の如き場合は地方政府に補助を交渉することを得、地方政府は收容の責任あるものとす、其支給したる金額は廣西省政府に報告し廣西省政府より返還するものとす

二、凡そ戰線を距たる二百華里以外に逃散せる士兵にして未だ後方の友軍及び團隊に對し收容歸隊を請求せず擅に獨自の行動をとる者は一律に逃亡兵として處分す

三、少數逃亡兵にして收容を肯んぜざる者に對し各地軍隊及地方團隊は隊を挙めて包圍討伐すべし若し敵せざる場合は固有付近の防衛軍團に報告して之に協力すべし、其捕獲したる犯人、隊長以上は當局の駐軍處以上團隊に押送して審決すべし

四、各地軍警及地方團隊は本命令受領後、交通要點の稽察、渡口等に即刻步哨を派出して往來者を檢査すべし、逃亡兵を逮捕した場合は徒手逃亡兵一人につき國幣五十元、銃器携行者に對しては國幣百元を賞す該賞金は各軍警機關及縣政府より先に支給す然る後犯人、銃器等を行營に押送して受領するものとす

五、各地軍警及地方團隊にして逃亡兵の通知を受け自ら逃し、殊更に逮捕せざる者發見したる場合は命令違反として處罰す

六、凡そ逃亡兵の銃器彈藥をそそのかして買ひ、又は其武器を藏匿したるものは兵器私藏罪として處罰す

## 復歸民が增加して
### 業績をあげる廣東の映畫館

【廣東支局發】共榮協會經營の廣東に於ける映畫館、新華、大德、新星の三館では、廣東の復歸、復歸民の增加とともに、日に日にその業績を挙げ、去る一月中の入場人員は

大德 一九、四二九(支那人向)
新星 一二、八一九(同)
新華 四四、八二七(日本人向)

といふ、事變前にやや近き數字を示すに至つた、特に舊正月七日間(二月七日より十四日まで)の入場人員は

新星 九、〇三八
大德 一六、八七八

といふ驚異的記錄をつくるに至つた、同協會經營の映畫館は、中華映畫會社(上海)の廣東進出により、同社より映畫の配給を受けることになるので從來台灣經由(日本物)香港經由(外國もの、支那もの)よりも遙かに早く廣東市民に提供し得ることになつた

## 税務課の職員 基隆神社參拜

【基隆電話】基隆市税務當局では一日稅制制定記念日に當り先づ午前十時橫山市尹以下稅務課全職員は基隆神社に參拜ののち課員總力の下に市内劇場常設館における幕間入りスライド及びレコード宣傳、各小公學校では納稅講話、市内各所に納稅宣傳の行燈を立て宣傳、人夫の旗行列、小公學校五年生に對する標語懸賞等終日意義ある宣傳行事に大童の活動をなした

## 那覇油槽所の發火原因判る

【那覇特信】廿八日午前八時三十分那覇港西岸字旧石那覇油槽所の石油五十坪の石油倉庫が爆發し重輕傷者二十五名を出し、家屋三棟が類燒した、火は徹宵燃え上り二十九日午前中に至るも鎭火せず正午に至り漸く一部警戒を解除した　原因は當日の宿直二人が外出するガソリン罐をハンダで封ずべく作業中炭火からガソリンに引火したものらしい

# ぼくら、わたし達の手で なんと千五百四十九圓
## 臺北市小公學校兒童の廢品集め

物資節約が叫ばれてゐる折柄從來廢品とし、目にもとめなかつた空瓶、鉄屑、そして紙屑の一つでも重要な資源だ、この廢品回收はぼくら、わたしたちの手でしませうと台北市小公學校兒童は昨年來學校の登校、下校を利用し、路傍に放棄されてある空瓶、鉄屑、紙屑を拾ひ集め學校に持つて行つては山の如く積みかさねてゐたがこれを

**處分し** た金は昨年中だけでなんと千五百四十九円の巨額に上つてゐる、ぼくら、わたしたちの手でもこれだけの事が出來るのだ、大いに意を强うした各學校の兒童たちは本年も一生懸命廢品回收に努め銃後の護りをゆるぎなくしませうと決意を新にしハリ切つてゐるとは嬉しい限りである、今廢品回收の實績を小公學校別に

**見ると** 小學校では紙屑百九十円、鉄屑百五十二円、空瓶五十円、公學校では紙屑二百十二円、鉄屑百四十一円、空瓶九百三円となつて居り、小公學校に空瓶のあるのは公學校兒童の數が遙かに多いためである

# 戰歿勇士の遺族
## 瀨谷司令官懇に弔問

【基隆電話】瀨谷基隆要塞司令官は基隆市内および基隆郡下における名譽ある戰死者勇士の遺族を一家殘らず懇に弔問することを發心して自から色紙に各勇士一人一人の輝かしい武勳を讃へた揮毫をなし先づ一日興亞奉公日を意義ある弔問の初日として同日午後一時から市内十八軒の遺族の家を訪れ一々靈前に頭を垂れて深く弔意を表するとともに心からなる揮毫の色紙を英靈に呈し、さらに遺族たちに對しては懇切なる慰めの言葉を殘して、それぞれ深い感銘を與へた、なほ殘りは上旬中にもれなく弔問するよしである

## 臺北の鐵道ホテル
### 新樣式設計で增築か

内地よりの產業視察を兼ねた觀光團に加へて南支方面への往き歸りに立寄る向も多く、日に增しふえる一方の旅行者を迎へて島都の旅館難は又ひどいもので、二、三日前から申込んでやつと泊めて貰ふと云ふ現狀であるが、中でも文字通り千客万來の客を捌き切れずその狹隘を嘆いてゐる鐵道ホテルに就て監督の立場にある鐵道部では近く一大發展の下に大がかりの增築を計畫してゐる由である、それは現在の保與總建を取こはした跡へ新樣式の四階建位なものを建築して大いにサービスに努め樣と云ふ計畫らしく、假に四階として建坪百坪で四百坪、氣持のよい室の三十室位は樂に設備出來る豫定でさてその費用の出所であるが、無論確たる所を知る由もないが、從來の收入を目的とするかで出來た訳でもなく獨立として立てる事には無理があらうから或は一部の官舍の如く共濟組合を利用するか、それも難かしければ台拓あたりが出資するのではないか、何れにせよ從前から手狹な事は勿論、餘りにも古い様式等に兎角の批難があつた鐵道ホテルも之が實現すれば面目一新堂々新驛と差向ひになれる訳である

## 鎌倉丸橫濱に入港

【橫濱一日發同盟】郵船鎌倉丸は册國訪問の在米邦人達をはじめ昨春渡米したターキー水の江さん等合計六百八十五名の内外船客を乘せ一日午前九時ホノルルから橫濱へ入港した

# 六月十六日は海の記念日
## 功勞者に對し顯功章を贈る

【東京一日發同盟】海國日本の功勞者に贈る顯功章を制定した遞信省では船舶法施行の六月十六日(明治三十二年)を海の記念日と定め、全國十三万の會員中過去三十年以上海運に勤務した模範者や發明、考案者等を表彰することになり、有資格者を申告させてゐたが一日までに千百七十五名の多きに達したので近日中に銓衡に着手する筈である、表彰候補者は鈴木梅太郎(日産汽船)與野田太郎(郵船相根丸船長)伊藤俊児(龍田丸船長)氏等海國日本を背負ふ海の勇士達である

## 廣東へ婦人答禮使
### けふの便船で出發

廣東婦女會との連絡並に答禮を兼ねて廣東に赴く東洋婦人教育會主催の訪粤婦人使節團(矢田鈴江、高尾公子、八坂壽久子、末永喜美子、清蘇子、榛尾實智子、北村淑子)は外務省の長川義男氏と共に一日基隆着の高砂丸で來台、同午後一時自動車で來北して總督府、總督官邸、軍司令部を訪問挨拶をなし台灣神社に參拜して市内を見物同夜鐵道ホテルに宿泊した、一行は一日の便船で南支に赴く由

## 臺北第二中學の卒業式

(寫眞は一行)

台北第二中學校卒業式は一日午後二時から知事代理廣谷内務部長を始め來賓、父兄等多數臨席の下に舉行、卒業證書、賞狀授與の後今井校長の訓辭、知事代理の告辭、卒業生總代の答辭あつて同三時閉式した、卒業生百二十九名中上級學校志望者百七名、就職又は實務志望は二十二名である

主なる受賞者は次の通り

△品行方正學術優等生　張清米、外四名
△五個年皆勤　周文龍、羅万昌郎外二名

## 臺北州警務部異動

經濟警察課の獨立に伴ふ增員を繞つて台北州警察部の異動が一日左の如く發表された、異動人事は左して異色はないが豫想通り金丸七星郡警察課長が州保安課長に榮轉した外、昭和十、十一年の甲科修了者が顏を列べて台北州としては始めて警部となつて出て居り、順序から云へば甲科大正十一年組で警察課長としてもパリパリと云ふ古參所の菅野州交通係長が一時病氣の為め昇進が遅れて今回淡水郡警察課長に浮かび出た訳である

任臺北州警部　警部補　山崎　一郎
臺北南警察署勤務を命ず　同　中島　巖
任臺北州警部　基隆警察署警務係を命ず　同　松本　軍五
任臺北州警部　蘇澳郡警務係主任を命ず　同　岡本　昔市
任臺北州警部　臺北北警察署警務係を命ず　同　中島俊太郎
任臺北州警部　海山郡司法係主任を命ず　同　小野塚重藏
任臺北州警部　臺北南警察署警務係を命ず　同　松崎　周司
任臺北州警部　基隆郡司法係主任を命ず　巡査部長　坂本　辰雄
任臺北州警部補　羅東郡勤務臺北南警察署勤務司法係を命ず
任臺北州警部補　臺北南警察署衛生係主任を命ず　同、鹿島　俊一
蘇澳郡司法係主任兼保安衛生係主任を命ず　同　細谷　末英
警務部保安課長を命ず　警部　金丸　繁治
七星郡警察課長を命ず　同　久保田豐太郎
淡水郡警察課長を命ず　同　菅野　義衛
警務部保安課交通係長を命ず　同　山野　勇
官房部警務係主任を命ず　同　難波　虎藏
特別高等係長兼勞働係長を命ず　同　辻井　忠義
警務部經濟警察課勤務を命ず　同　山崎　義秀
警務部高等警察課圖書係長を命ず　同　岸　敏雄
警務部經濟警察課勤務を命ず　警部補　伊藤　貞
淡水郡司法係主任を命ず　同　久保　幸三
基隆水上警察署勤務を命ず　同　早田喜久雄
臺北南警察署司法係を命ず　同　皆川　源
文山郡坪林分室主任を命ず　同　秋吉　貞
臺北北警察署司法係を命ず　同　野田　政太
文山郡司法係主任兼深坑分室主任を命ず　同　藤井　勝
臺北南警察署司法係を命ず　同　吉田　一男
三峽分室主任兼務を命ず　警部　北宮代太郎

## 六日に防空委員會

台北州では昭和十五年度防空計畫設定のため來る六日午後一時から知事公室にて防空委員會を開催する

## 基隆漁業共同組合で發會式

【基隆電話】手操船を除く基隆市内(社寮町、八斗子を除く)の漁業者約百五十名を打つて一丸とする基隆漁業共同組合が漁業法に拠り創設されることとなり、豫ねて創立準備中のところ完了したので一日午後三時から基隆水產館において創立總會を開き、田尻與八郎氏議長となり規約の制定、役員の選定を終つたが同組合は購買、販賣、共同施設、救濟、資金の貸付など漁業者共榮のため多角的な事業を營むことになつてゐる

# 興味深い高砂族の言語
## 移川、淺井兩教授の手で研究成る

帝國學士院では豫て万國學士院より委嘱されたインドネシヤ語言學字典の一部作成を急いで居たが台北帝大の移川、淺井兩教授も台灣に於ける高砂族の言語に就き一昨年の春より移川教授は内容、淺井教授は發音を担當し日夜研究を續け此程其の完成を見るに至つた、兩教授の研究内容は〝ツオノ族の略語法〟を始め非常に興味あるものばかりで學界に於ては兩教授苦心の成果に大いなる期待をかけてゐると

## 臺北第一高女で雛祭りに人形展

台北第一高等女學校では三日の雛祭を機會に生徒の情操陶冶に資すため二、三、四の三日間午前九時より午後五時まで同校講堂に同校生徒の人形を中心として特殊な雛並に内地の郷土色豐かな人形を多数蒐集陳列して職員、生徒に觀覽せしめるが、之は主として生徒が持寄つたものである、尚この外に市内篤志家の蒐集出品もあり、その數三百點に達してゐる、その上府圖書館より貸與の人形、玩具に關する文獻が陳列され一段と光彩を放つてゐる、尚開期中は一般の參觀も大いに歡迎する由

# 拂曉から攻防戰
## 帝都で陸軍記念日の當日
## 市街戰の軍國繪巻

【東京一日發本社特電】來る三月十日の陸軍記念日は非常時下に意義一入深く國民的感激のうちに迎へて來たがこの記念日をして一層意義あらしめる為陸軍では文部省、東京府と共同主催で當日

**近衛** 師團兵、都下中等學校以上の學生生徒約一万名參加の下に戰車、飛行機、各種近代兵器を總動員し近衛師團長山脇少將統裁となり東京市を中心とする一大市街戰を展開し近代戰を展開、市街行進、陸軍戸山學校の音樂行進を行ひ陸軍記念日に適はしい一大軍國繪巻を繰展げることとなつた、先づ市街戰は東京市を五地區に分け演習參加の近衛師團將兵及學生生徒は當日午前三時から出動、攻撃、防御兩軍に分れ、午前四時頃から行動開始、各地區の攻擊軍は防御軍を

**壓迫** し市街戰を展開しつつ漸次代々木練兵場に向つて主力を集中、午前八時頃終了、つづいて代々木練兵場において近代兵器の粹を網羅した近代戰を展開、練兵場東端に撤兵地帯を設けて陣地を構築してゐる防禦軍に對し戰車、飛行機、自動車、重砲等からなる優勢な機械化部隊が一齊に攻擊を開始、手に汗を握る近代戰の精粹を發揮し正午頃に終了、參加部隊の閲兵があつたのち午後一時半から四時半まで之等各

**部隊** は代々木から銀座—上野公園—九段—日比谷公園へと練出し市中を堂々行進して皇軍の威容を誇り、一方戸山學校軍樂隊及び地方青年團から成るラッパ隊は午後零時半から四時半まで宮城—之口—銀座—靖國神社の順路を行進することになつてゐる

## 故松木氏の座談會

昨年六月十四日逝去した前々台灣電力社長松木幹一郎氏の傳記、逸話等の編纂は故人と因縁の深い前台電理事後藤曠二氏の手で行はれてゐるが、右資料に供する為め林安繁、河村徹兩氏が發起人となり一日午後四時より故人生前の友人關係者ら三十餘名鐵道ホテルに集合座談會を開催した、因に東京でも同樣座談會が開かれたさうである

# 英艦より釋放された淺間丸事件の獨逸人

(上)ランチに乘る處(下)釋放ドイツ人を迎へる在留ドイツ人

# 金鵄勳章 御治定から五十年
## 在臺の拜受者たち
### 陸軍記念日に臺灣神社へ祈願

金鵄勳章を御治定あらせられてから滿五十年、君國の爲め身命を捧げ武功拔群の勇士に授けられる金鵄勳章は軍人の最高の榮譽であり、世界に比なき我が國軍の精華として燦然と輝きつつあるが、この光輝ある金鵄勳章の拜受者は、滿洲事變、支那事變に參加した人々は今日既に十八万名の多きに達してゐる本島に於ても少くないが台北市では早川哲氏を始め足立乙亥千、小林安之助、野山太郎氏等の拜受者が居り金鵄勳章制定五十年の記念日を迎へるので十日の陸軍記念日を期してあらかじめ日を期して金鵄勳章を御制定になつてより五十年の記念日に臨むこととなり一同が發起人となりこのほど全島の拜受者に通知を發した、十日の當日は先づ臺灣神社に參拜して武運長久を祈願し終つて一同早川氏宅に會合して武勳を語り合ふ筈である、尚拜受者は目下台北市內在住者十八名(陸軍の十二名)の早川氏宅に連絡をとられたしと

# 知名士邸を荒した稀代の現金盜賊
## 北署の努力で犯人判る

昨秋來島都における知名の士の邸宅を荒し廻つた稀代の怪盜は北署當局の血のにじむ樣な努力が效を奏し最近に至つて眞犯人の目ぼしがつき、臺北を

**引擧げて** その就縛は唯時間の問題となつた—昨年十一月一日夜半市内大正町一ノ一八長崎工業會社社長寺崎八氏方に怪盜が忍び込み現金七十円入り財布を竊取されたが、其後引き續き山下督府事務官、元台北州知事、總督府前警務局長、山本前台北州知事、吉岡州東協顧問、高橋元拓殖大學教授、吉川義男氏等知名の士の邸宅に相次いで同一手口の怪盜が忍び入り現金を竊取しては一氣に姿をくらましてゐた

**防犯强調** 週間中にも犯行を敢けるといふ大膽振りに台北州刑事課、南北兩署は躍起となつて搜査に全力を傾けたが犯人は杳として逮捕に至らずその嚴重な警戒網をくぐり抜けた犯行はあたかも警察官に挑戰的な感じさへ與へるかの如くであつたが、北署では警察の面目にかけてもこれが逮捕を期すべく原署長自ら陣頭に起ち大庭司法主任、三河内搜査係主任以下全刑事は文字通り不眠不休の努力をつづけたが去る二月二十一日午前一時四十分ごろ

**張り込み** 中の同署刑事に依つて逮捕されたある男が容疑者として取調の結果に基いて台北市内の

## 逮捕も間近か
### 北署の大庭司法主任談

殊勳の北署、大庭司法主任は語る今回の事件はいづれも知名の士を專門に狙ふ現金泥棒であるので警察ではこれを重大視し面目にかけてもこれを檢擧すべく州刑事課南、北兩署は勿論隣接郡署緊密なる連絡の下に不眠不休搜査の手をのばした結果被疑者の何者かをつきとめ臟品を引擧げたから逮捕も間近いと思ふ、この事件が容易に解決に至らず島都市民を不安がらせた事は誠に申譯ない、この上は一日も早く被疑者を檢擧すべく刑事を一層督勵し、搜査の手をゆるめない覺悟です

**人相書を** 全島各郡署に手配した、たとへ未だ逮捕に至らなくても島都を震駭させたこの怪盜の何者であるかをつきとめ得たのは北署近來の大手柄と言ふべく、捕に至り直ちに指名犯人として嚴重手配

**探偵小說** を愛讀し今回の犯行の手口も多分に映畫や小說からとつたものがあつたと言はれてゐる彼は常に大した現金を以て全島各地を遊び廻り無智の女性を多數もて遊んだとの事である(寫眞は犯人の...)

犯人の就縛は今や時間の問題にかかつてゐる、聞くところに依れば被疑者は幼少にして實父に死別し繼母に養育されて來たもので窃盜癖があり、公學校時代から現金を專門に盜みとるといふ有樣で保護少年に編入され、松山の某牧師のひたむきな努力も空しくその先天的な盜癖を矯正させるに至らなかつた、また小さい時から映畫を好み又

結果、同二十七日に至り市内松山一四二無職被疑者(二〇)の犯行なる事が判明し、刑事連は間髪を入れず同人方を襲つたところ、既に感知逃走した跡なので切歯扼腕、殘念がつたが家宅搜査の結果、野口敏治氏方から竊取した財布が見つかり、カフス鈕を始め前記各名士邸より竊取した財布が續々と現はれたので島都を騒がした怪盜はもう間違なく腕慕な犯行を斷定される

## 漁船が遭難

【基隆電話】官蘭郡頭圍庄大溪港揚網外二名を乘せた小型漁船が官蘭郡龜山島附近に於て遭難した旨の報知が二十九日午後八時頃基隆水上署にあつたので同署では直ちに手配し目下極力搜査に努めてゐるが未だ發見されない

## 山崎畫伯の個展
### 愈よけふから

山崎省三畫伯の個人展覽會は一日から三日まで二日間(午前九時—午後六時)鐵道ホテル内大ホールで開催される、出品點數二十、陸門と台灣のスケッチである

大安十二甲警察官吏派出所の起工式 目下の保正代表者北市大安十二甲警察官吏派出所の地鎭祭は一日午後四時半より同地四三の豫定敷地に於て東署長、保正代表等多數參列の下に舉行

## 臺灣バーテンダー協會十周年記念會

臺灣バーテンダー協會では本年が同協會創立以來滿十周年に當るので七日正午より臺北鐵道ホテルで十周年記念會を開催することとした

## 興亞記念日に獻金

市内一お顧客より金三円の小爲替を送り來り軍部へ獻納方本社へ依託があつたので本人の希望により憲兵隊へ送達することとした

新築派出所は煉瓦平屋建で職員の宿舍の下に露かに擧行された、新築工事の請負入札が行はれる豫定

## 定期航空

△内地定期航空(下り便)大和號は一日午後五時十五分臺北着、乘客は鈴木元一(日華產業社員)配人寺坂甲斐(中學學生)

## 出船・入船

高千穗丸(出港)は一日午後五時半基隆出帆した、主なる船客は後藤京太郎、大島鐵三(台灣銀行理事)、西村吉兵衞(昭和商業社長)畜重一郎(門司會社長)外一行、大阪商船(大阪商船支店長)外一行、松平元宮(大阪商船課長)鈴田重廣(大阪商船貿易課長)の諸氏

## けふの天氣

△臺北地方　東の疾風曇後雨
△北部地方　北東の疾風曇一時雨
△昨日の氣溫
最高一八・一度(午後二時)
最低一一・六度(午前五時)
(臺北測候所發表)


**大阪商船** 出帆(基隆) 臺灣
△船客御斷り 基隆出帆
神戸行 高千穗丸 蓬萊丸 高砂丸
門司行
鹿兒島北廻行 河南丸 武昌丸 湖南丸
花蓮港行 廣州丸 慶運丸
沖繩行 がんぢす丸
比律賓行 西貢丸 盤谷丸
西貢盤谷行
(南洋行)
タワオ行 パンドン丸
高雄出帆 屏山丸 馬公行 豐丸
東京直行 四日丸 北陸
其他船便多數アリ

**東亞海運** 基隆出帆
厦門行 (福建丸)(でりい丸)
上海行 (長沙丸)
南支行 (盛京丸)

**大連汽船** 基隆出帆
大連直行 山東丸 山西丸 山東丸
丸一組
正午

**日本郵船** 基隆出帆
門司神戸行 大和丸 富士丸 朝日丸
(神戸入港 基隆着)
各港船客取扱

**辰馬汽船** 出帆
辰和丸 三月七日
長鳳丸 三月十四日
基隆發

當會社監查役成田房隆儀三月一日午前十時逝去致候此段謹告候也
基隆輕鐵株式會社

成田房隆儀病氣療養中ノ處三月一日午前十一時臺北帝大附屬醫院ニ於テ逝去致候間生前ノ御厚誼ヲ謝シ此段御通知申上候
追テ告別式ハ三月二日午後三時ヨリ…
男 成田臣
成田董
妻 成田ヤ
友人 江時五
近 郎
顏欽賢
顏窓吟
長 濱實
岩崎 人
劉家生
馬 廣吉
代 淵兼
古山昌雄
下地利夫

父義一儀永々病氣ノ處…死去致候間此段謹告候也
男 中間國男
妻 同 ク
親族 中村義德
青木憲章
山田拍採
坂本敏之助
友人 山崎良邦
代表 安藤吉雄
泰夫

競爭馬の觀方 一冊 二〇錢 送料二錢 發賣所 臺日商事課

日本唯一の專任劇 一燈園獨立 すわらじ劇園
山田隆也一講
第一同公演種目
1 眞 如　額田六福氏作　一幕
2 拾つた一萬圓　中野實氏作　一幕
3 闇を貫く　郷田惠氏作　三幕四場
4 長脇差試合　長谷川伸氏作　二幕
全島公演日割
三月二日より八日間 榮座
十二日・十三日(二日間) 基隆座
十四日・十五日(二日間) 臺中劇場
十六日・十七日(二日間) 高雄座
十八日・十九日(二日間) 屏東劇場
二十日(一日限) 宮古座
二十一日(一日限) 嘉義座
午後五時開場六時開演
榮座

季節料理御注文に應じます
會席 御料理 竹巴
元園町川保第三水門東
電話五一三五番
◉御宴會は特に勉强(御申込は午後四時迄に願ひます)

# 興味ある打潰し戰
## 最後は耳井、相良の競り合ひか
## ＝軟庭A組爭覇戰豫想＝

A組校際庭球戰は例戰の如く明三日午前九時より新公園コートに於て行はれる、今回の參加二團は数に於て聊か寂しさを思はせるが久方振りの大會とて各團體揃ひ豫選で練習を積けて居り加へて鉄團にやゝ歩ありと云ふものの総括から見て各團體から一組位の力には大差なく總當りの打潰しと云ふ力本位の試合だけに何れがどうと豫想のつかぬ所、實的には極めて興味ある大會と云へる訳である。

**鐵道** であるが前衛雄を明つ名後衛耳井には一時影をひそめてゐた腕を屈するか或は鎖の不出場と云ふ噂もあるから耳井、李と云ふ一寸目先の變つたコムビも豫想される、次いでこれも前回惜みの全島選手權保持者張如軒には高雄から新入部の支部選手張秋松がついて新入部の練習とは云へ可成りの强敵組が出來上らう、一寸スランプの形だつた張宗園には昔の女房役呉治田が返り咲きを見せ、陳雄本、尾辻組以上も組と思はれる、此の他老巧井手新進高来の出場も考へられるがまづ順序から云つて前記五組と見る所ではないか、次に

**專賣** だがNO1には攻防自在の駿足相良に小早川と云ふ定評のコムビが豫想される、而ていい元第一線の林、蔡であり永い前後衛として連絡は満點、要はその日の出來不出來だ、張炳南には深川を配すると見る、[illegible]役であるが[illegible]の活躍もあらう分に相當な強味を持つてゐる最後に

**摘星** は昔ながらの名コムビ施有信、黃金鼎が昨夏の雪辱で前記の强敵組とどんな試合を見せるか、物凄い鉄砲丸に相手を恐れぬ陳得米、張昌東の活躍が期待される、結局打潰しだけに彼等を斷定に入れなければ一組で頑張り通せばいい、何れも大將組の腕の見せ所だが最後は耳井、相良の一騎打になるのではないかと云ふ呼声が高い

### 高雄庭球 春季大會

【高雄電話】高雄庭球協會主催春季個人庭球大會は來る三日午前九時より鹽埕町コートに於て開催されるが參加選手は百二十四名の多數である

### 本年度庭球協會新役員

日本庭球協會本年度新理事は左の如く決定した

【理事】岡田正一、安部良雄、鹿島三也、櫻井止光、長堀和一、三木前昌、宮田昌一郎、武藤能陳、吉田良明、横山洋治、小宮山範弼、越山吉之、永田澈、浦里貞次郎、大川仙松、西山喜[illegible]、村上富男、大森孫次郎、秋元牧、野村藤門、松浦竹松、八上義一、高松定一、久野昌藏、大泉正治、長谷川富治、舟尾洋一、川越信[illegible]、中根光一、宮田俊次郎【監事】四角誠一、森武夫

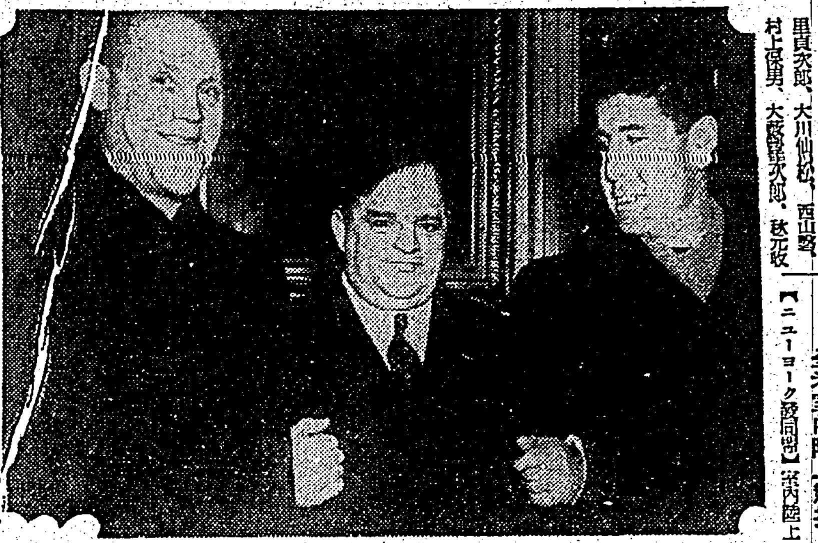

### ヌルミ等渡米

戰亂の故國のため外貨獲得に一役買つて渡米したフインランドの名選手ハーボ・ヌルミ、タイスト・マキは各地に於いて大成功を收めた【寫眞はニューヨーク市長ラガーディア氏(中央)の歡迎を受けヌルミ選手(左)とマキ選手(右)】

## 世界新記錄四
### 全米室内陸上競技

【ニューヨーク發同盟】室内陸上競技シーズンの掉尾を飾る第五十二回全米A・A・U選手權大會は二十四日當地マヂソン・スクエア・ガーデンにて擧行された、ヤード制復活の第一回、加へて例年通り全米の精鋭をすぐつて大會に興味を集めたが、果然白熱戰は世界室内新記錄四、大會新記錄五を生み、更に十七種目中十四選手權者の更新を見ると言ふ目覺ましい奮闘を見せ、米國陸上陣の依然たる强味を遺憾なく發揮した、當夜更新された世界新記錄は先づ砲丸投に先週十六米三六の世界新記錄を出したジョージ・ブロジスが十六米九八と更に記錄を伸長し、次いで七十碼高障碍で優勝トルミッチが八秒四を出し世界記錄を〇秒一短縮し、更にライスは三哩に於て一三分五五秒九で一九三五年にラー關のリトラ選手の擧げた一三分五六秒二を破り、半哩リレーでもセトン・ホール・カレヂが一分三三秒二で新記錄を一擲した、一方新記錄こそ出なかつたが中距離は素晴しい混戰振りを見せ、最期された世界新記錄のアナウンスと共に觀衆を有頂天にした、即ち當大會の呼物千ヤードでは黑人ジョン・ボリカンは宿敵ウッドラフを八碼も引離す偉勳を建て、カニンガム、フエンスケ、ヴエンツケ等國際級マイラーを集めた一哩は白熱戰裡に不幸カニンガムは最終コーナーで躓き、ために、フエンスケに對し今シーズン六度目の敗北を喫したのみならずヴエンツケ、ザンベリニに次いで四位に陥ちた

▲三十五封度重錘投 1パーキンス(ボードイン)五六呎四分ノ一

▲走幅跳 1ペリナ(プリンストン)二三呎八吋八分ノ一(七米二二)

▲砲丸投 1ブロジス(ジョージタウン大)五五呎八吋四分ノ三(一六米九八)(室內世界新記錄)

▲千碼 1ボリカン(ショアーA・C)二分一〇秒〇

▲六十碼 1エラービイ(ツケギー大)六秒二

▲七十碼高障碍 1トルミッチ(デトロイト)八秒四(室內世界新記錄)

▲千六十碼混繼走 (四百四十碼、二百二十碼、二百二十碼、百八十碼) 1ニューヨーク大一分五四秒四(大會新記錄)

▲六百碼 1ベルチャー(ジョージア工業)一分一秒六(大會新記錄)

▲棒高跳 1メドウス(南加)一四呎三吋八分三(四米三五)(大會新記錄)

▲一哩競歩 1ニシエン バック(ニューヨークA・C)六分五一秒七

▲八百八十碼繼走 1セトンホールカレッヂ一分三三秒二(室內世界新記錄)

▲三哩 1ライス(ノートルダム)一三分五五秒九(室內世界新記錄)

▲一哩 1フエンスケ(ウイスコンシン)四分八秒八(大會新記錄)

▲走高跳 1バイアンス(マンハッタン大)六呎四吋二分ノ一(一米九四)

▲二哩繼走 1ニューヨーク大三分二〇秒三(大會新記錄)

▲長距離混繼走 (四四〇碼、二二〇碼、八八〇碼、一哩) 1ニューヨーク大七分二十一秒四

▲二哩障碍 1マクラスキー(ニューヨークA・C)十分二三秒四

▲總得點 1ニューヨークA・C八十六點 2ニューヨーク大四十二點 3ジョージタウン大二十六點

## 昭和十四年度 全臺灣競泳五傑

▲學童(尋)男子部

| | 記錄 | 氏名(學校) | | | |
|---|---|---|---|---|---|
| 【五〇自由形】 | 平均 本年三六、三六 | | | | |
| 1 | 三五、三 | 大八木第三(堀江小) | 高 | 雄 | 高雄支部 |
| 2 | 三五、四 | 商山 善次(南門小) | 高 | 北 | 市民大會 |
| 3 | 三七、〇 | 樋野 一郎(南門小) | 高 | 北 | 北學童 |
| 3 | 三七、〇 | 金 貞熙(新富小) | 高 | 中 | 中支部 |
| 5 | 三七、一 | 土山 義人(堀江小) | 高 | 雄 | 高雄支部 |
| 【一〇〇自由形】 | 平均 本年一二七、八六 | | | | |
| 1 | 一二五、七 | 金 貞熙(新富小) | 高 | 中 | 中支部 |
| 2 | 一二七、六 | 野崎 幸志(南門小) | 高 | 北 | 北學童 |
| 3 | 一二八、二 | 永山 祐一(樺山小) | 高 | 北 | 北學童 |
| 4 | 一二八、三 | 商山 善次(南門小) | 高 | 北 | 北學童 |
| 5 | 一二九、五 | 長瀬 弘毅(南門小) | 高 | 北 | 北學童 |
| 【五〇背泳】 | 平均 本年四〇、一〇 | | | | |
| 1 | 四〇、八 | 梶原 邦英(南門小) | 高 | 北 | 北學童 |
| 2 | 四〇、八 | 岡田 義一(月眉小) | 高 | 中 | 中支部 |
| 3 | 四〇、三 | 菊地 廣文(南門小) | 高 | 北 | 北學童 |
| 4 | 四〇、五 | 土山 義人(堀江小) | 高 | 雄 | 高雄支部 |
| 5 | 四八、一 | 大八木第三(堀江小) | 高 | 雄 | 高雄支部 |
| 【五〇平泳】 | 平均 本年四四、八六 | | | | |
| 1 | 四二、一 | 土山 義人(堀江小) | 高 | 雄 | 高雄支部 |
| 2 | 四三、九 | 大八木第三(堀江小) | 高 | 雄 | 高雄支部 |
| 3 | 四四、一 | 岡田 義一(月眉小) | 高 | 中 | 中支部 |
| 4 | 四四、三 | 是枝 剛(明治小) | 高 | 中 | 中支部 |
| 5 | 四四、四 | 濱田 幸彦(樺山小) | 高 | 北 | 北學童 |
| 【一〇〇平泳】 | 平均 本年一四六、〇八 | | | | |
| 1 | 一四〇、七 | 澤口 裕隆(樺山小) | 高 | 北 | 北學童 |
| 2 | 一四四、三 | 松谷 茂(南門小) | 高 | 北 | 北學童 |
| 3 | 一四六、一 | 中谷 伸旭(樺山小) | 高 | 北 | 北學童 |
| 4 | 一四六、四 | 上田 二郎(樺山小) | 高 | 北 | 北學童 |
| 5 | 一四九、〇 | 山本 政夫(南門小) | 高 | 北 | 北學童 |
| 【二〇〇繼泳】 | 平均 本年二一三、九 | | | | |
| 1 | 二一三、七 | 樋野一郎、野崎幸志、梶原邦彦、商山善次(南門小學校) | 高 | 北 | 市民大會 |
| 2 | 二一四、一 | 大田亨、小西克己、永山裕、濱崎國幸(樺山小學校) | 高 | 北 | 市民大會 |
| 3 | 二一七、〇 | 折笠幸熙、金田[illegible]、金道熙、金貞熙(新富小學校) | 高 | 中 | 中支部 |

▲學童(尋)女子部

| | 記錄 | 氏名(學校) | | | |
|---|---|---|---|---|---|
| 【五〇自由形】 | 平均 本年四一、四 | | | | |
| 1 | 四〇、三 | 杉森 和子(樺山小) | 高 | 北 | 北學童 |
| 2 | 四〇、五 | 中島 映子(樺山小) | 高 | 北 | 北學童 |
| 3 | 四一、四 | 小柳 昭子(樺山小) | 高 | 北 | 北學童 |
| 4 | 四一、七 | 越前 イク(樺山小) | 高 | 北 | 市民大會 |
| 5 | 四一、九 | 平井 禮代(堀江小) | 高 | 雄 | 高雄支部 |
| 【一〇〇自由形】 | 平均 本年一二七、九一 | | | | |
| 1 | 一二六、四 | 杉森 和子(樺山小) | 高 | 北 | 北學童 |
| 2 | 一二六、四 | 中島 映子(樺山小) | 高 | 北 | 北學童 |
| 3 | 一二七、八 | 下司 ミサ(南門小) | 高 | 北 | 北學童 |
| 4 | 一二七、八 | 小柳 昭子(樺山小) | 高 | 北 | 北學童 |
| 5 | 一四二、二 | 鈴木 節子(南門小) | 高 | 北 | 北學童 |
| 【五〇背泳】 | 平均 本年五〇、四二 | | | | |
| 1 | 四〇、四 | 下司 ミサ(南門小) | 高 | 北 | 北學童 |
| 2 | 四三、二 | 中尾 信子(明治小) | 高 | 中 | 中支部 |
| 3 | 四四、三 | 中神 久子(新富小) | 高 | 中 | 中支部 |
| 4 | 四四、三 | 中村 和子(建成小) | 高 | 北 | 北學童 |
| 5 | 四五、九 | 増淵 俊子(南門小) | 高 | 北 | 北學童 |
| 【五〇平泳】 | 平均 本年五〇、六 | | | | |
| 1 | 五〇、〇 | 木場 綾子(南門小) | 高 | 北 | 北學童 |
| 2 | 五〇、二 | 越前 イク(旭小) | 高 | 北 | 北學童 |
| 3 | 五〇、七 | 石神 香(旭小) | 高 | 北 | 北學童 |
| 4 | 五一、八 | 中尾 信子(明治小) | 高 | 中 | 中支部 |
| 5 | 五三、二 | 杉浦 展子(南門小) | 高 | 北 | 北學童 |
| 【一〇〇平泳】 | 平均 本年一五三、三 | | | | |
| 1 | 一五〇、三 | 木場 綾子(南門小) | 高 | 北 | 北支部 |
| 2 | 一五一、六 | 越前 イク(旭小) | 高 | 北 | 北支部 |
| 3 | 一五三、六 | 石神 香(旭小) | 高 | 北 | 北支部 |
| 4 | 一五五、〇 | 杉森 久子(樺山小) | 高 | 北 | 北支部 |
| 5 | 一五七、一 | 杉浦 貞子(南門小) | 高 | 北 | 北支部 |
| 【二〇〇繼泳】 | 平均 本年二三一、五 | | | | |
| 1 | 二一五、四 | 本杉映子、杉森和子、武島[illegible]、川[illegible](樺山小學校) | 高 | 北 | 市民大會 |
| 2 | 二一〇、五 | [illegible](南門小學校) | 高 | 北 | 市民大會 |
| 3 | 二一二、七 | [illegible](月眉小學校) | 高 | 中 | 中支部 |

## 五人拔敗退碁戰
本社主催 本因坊 川院

六段 橋本宇太郎　●四段 小泉重郎(先)

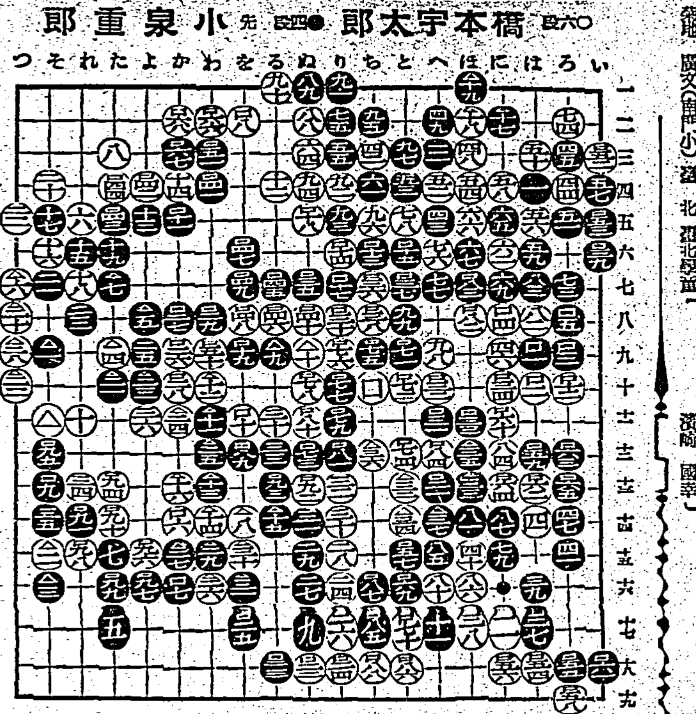

【第五局ノ十四】

●△一そ九 3 ○△一そ十五
●△三そ十六 1 ○△四た九 1
●△五よ八 1 ○△六つ七 1
●△七た七 ○△八を十四 6
●△九る九 1 ○△一〇ぬ九
●△一一わ十一 ○△一一わ十
●△一三わ十三 ○△一四わ十四
●△一五る十四 ○△一六か十三 2
●△一七に二 1 ○△一八ほ二
●△一九ほ一 ○△二〇つ八

●△二一た十 ○△二二れ十
●△二三よ十 2 ○△二四か十一
●△二五わ十二 ○△二六わ十六 2
●△二七か十五 5 ○△二八つ九 2
●△二九わ十五 2 ○△三〇を十五
●△三一を十六 ○△三二と十三 2
●△三三ほ十三 ○△三四と十四
●△三五ほ十二 ○△三六ち十二
●△三七へ十四

黑 中 政 勝

○六〇ろ四劫トル

●六三は四劫トル
○六八は五劫トル
○七〇ろ四劫トル
●七一に五劫トル
○七二は四ツグ
○二六へ五ツグ

小泉氏四回勝五回目

持時間各九時間 一分以內切捨
消費 白三時間五十八分
時間 黑五時間三十二分

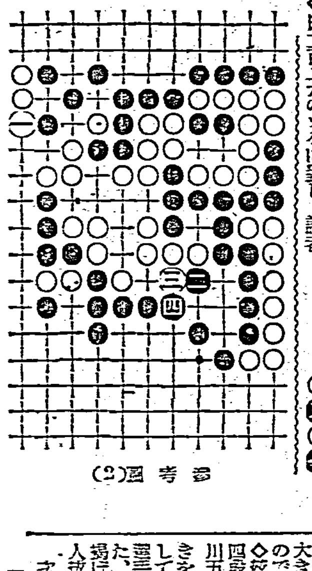

參考圖(2)

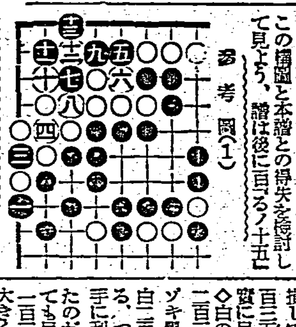

參考圖(1)

## 小泉四段の大望成る
### 輝やかしき戰蹟を殘し勇退

評解 七段 木谷實

◇黑百一は白から三ノ八にキられて、黑百七白百一とヒカれる長分を防いだ手である、白二百八のノゾキに對し、黑が二百十五とツグ前に一百九以下二百十三を利かし得る處に、黑つて黑百三一、百三三の二手を犠牲にした效果が存するのである、されば云つて白百一百八で二百二五にハネるのは、黑二百十三百かノ十二黑二百十四と打たれて黑地が大分増へるから不可ない、黑二百十七のトビ込みは、白から二百十八にオサへられるに比し約五目の出入りがある、固より之れは後手五目に相當する

（解説）白二百二十の處を反對に黑からオサへられると後日爲めに參考圖(1)の手順に依つて劫が發生する恐れがあるから、これは譲れ出來ない

◇白二百二六のツケに對し、讀者諸君は大方疑惑の念を懷かれる事と思ふ、何故なら白二百二九迄の運びを見るに、黑二百三二迄の運びを見るに、白は二百二六の一子を惡く取らして持込になつた恰好だからである

（解説）白が左邊をツタる手は大きい然らば何故單にツタらなかつたかと云ふに……參考圖(2)白一と單にツタると黑は二とハネる、つまり白はこれを防ぐ爲に一百六の捨石を打つたのであつて、この構圖と本譜との得失を檢討して見よう、譜は後に百ろノ十五黑『るの十六』となり下邊をサガりく―白『ぬノ十九』黑『るノ十九』―と見て圖よりも白一目得となり、若し白から『るノ十九』にハネツグことになれば、黑は一手手入れを要するから、白二目の得となる、しかし譜は黑『よノ十四』に取る手が殘つてゐるから、結局同じやうなものである、唯白は『るノ十九』にハネツグ手順を得た場合、圖よりも得であるから、この意味に於て、一百二六の捨石を打つたのであつて、これは決して損にはならない

（解説）白二百三四は大變な見損じであつたが、しかしこれで二百三六にツイで居つても一目は確實に足りない

◇白の敗因といふのは、つまり黑二百三三に對して白二百三四にノゾキ黑を二百三七にツガしてから白二百三五に切らうとした處にある、つまり黑二百三五のツギが先手に利いてゐることをウッカリしたのだ、白は二百三五にキッても一百三三の一子を浮かす處に、加へて黑百三一百三三の二手を[illegible]差が大きくなつたから潔よく投了したのである

◇茲に小泉四段の覇業成る、高橋四段、中川四段、瀬田四段、長谷川五段、橋本六段を破つて五人拔きを成し遂げ輝かしき戰蹟を殘して勇退し、次回からは改めて新規に依り新に開始する事になつた、[illegible]を明日の紙上に發行、引續き左の兩氏に依つて五人拔き敗退を續行する

[illegible] 加藤 七段

## 堀部安兵衛 (181)
一龍齋貞山演　矢島健三畫

### 諸家お預け（七）

内藏助なほも言葉を繼けまして

内『私共の死も近く相成つたと存じます、併し此月の内は御沙汰許はございますまい、一月の朔日は日光の御祭禮、二日、三日はございますまい、先づ四日頃と存じます』

と申し上げましたのは、義士の人々に、死は近くなつて居るぞよ人間は心得が肝要だ、その時になつて慌てざるやうにと、内々心付けをいたしたわけで御座いますります、時に御番士が、

番『イヤ各々方の誠忠、天の加護もこれあるべく、御沙汰の段もあらうと存ずる』

と云つて慰めて居ります。――殿中に於ては、浪士四十餘人の事に付いて種々御相談があつた、天晴稀代の忠臣、助命然るべしと云ふのもあれば、又天下の御法を曲る事は出來ん、公儀を輕んずる浪人の身分として一味徒黨をして主の仇討ちを致し、諸人を殺めたる罪輕からず、天下の法を以て糺したなれば縲り首、だが忠義の二字は賞すべき事である、依つて切腹か遠島を申し付けたが宜からうと諸役人の御評議が定まりません

と云ふのは一同にしてみては義家の人々を忠義の徳でどうか助けたいといふのが御希望みだ、けれども上杉彈正と云ふ吉良家の後楯がございますから、是を憚つて手強く云ふ人が少ない、茲で止むを得ず將軍御前に於て義士の処分を入札と云ふ事になりました、其処で入札をして一同奉まり奉つて、封を開きました、処が大部分の者は助命々々と云ふ、中に土屋相模守、小笠原佐渡は、當人遠島、身内も相當の御制敗ならんなどと云ふ、又御側御用人の柳澤出羽守、後年松平美濃守と云つた名高い人物、此の人の入札は白紙で出した、如何いふ考へで白紙にしたかと御尋ねになると、

出『私は小身より斯く御取立を蒙りまして、恐れ乍ら以て処刑の事を申し上げまするは恐れ入りますから、斯くの如く致しました』

巧く云つたものですが、大將此の柳澤と云ふ人は吉良上野介とは大の懇意の間柄、併し今日は迂濶な事を云つて人に怨みを買ふやうな事があつてはならないから、其処で白紙にした、中々如才ない人だ、さて御裁断を致される將軍綱吉公も中々の御名君であらつしやられた、忠は誠に賞すべきであるが、法に背く者は誅すべしと仰せられた、茲で義士一統に切腹を申し付けると云ふ將軍家の御沙汰でございますから、助けて遣りたいと思つて居た人々も如何とも致し方がない、愈々四十餘名が切腹と云ふ事になりますと、此処で御月番の阿部豐後守が、將軍家へ進言をされた、此の人は前から淺野内匠頭殿に同情を寄せて、すでに長矩侯御切腹の時も田村の屋敷でその扱ひ方に就いて、庄田下總守と大議論をした位の人物ですから、

『申し上げます……赤穂浪士の輩が親の敵を討ちましたる時は、その命を助かつた吉良左兵衛督、是は何となされます、斯様な臆病者はキット御処刑仰せ付けられて然るべき筈でござる』

と開き直つて申し上げた、他の人々は腹の中ではさう思つても、上杉の後楯を憚るから、それがどうしても云へない、それを多門傳八郎と云ふ人が、なんの上杉がと云ふやうな心持で申し上げた、それが爲に御役人方が又々御評議、とう／＼吉良家は四千二百石御取り潰しとなつて御家斷絶、左兵衛督は諏訪安藝守へ御預けとなつて信州高島へ送られて了ひました。

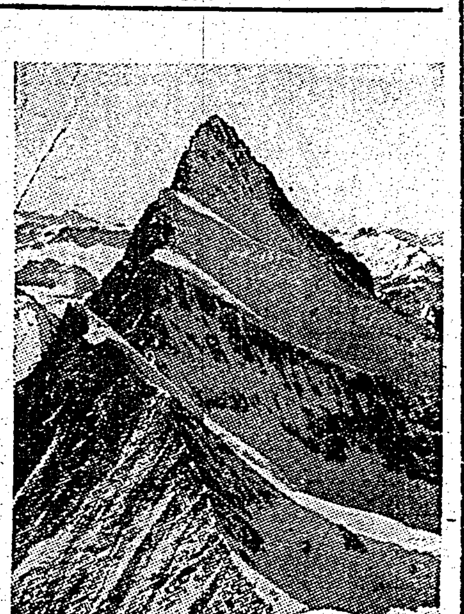


## 七分搗米で増えた胃腸カタル患者
### ＝積極的に胃腸を強化して國策に副ふことが肝要＝

曾つて關東大震災の時、玄米を食べたために多数の胃腸病患者が續出したことは、人のよく知るところですが、近頃急に下痢や

**【腹痛】** を訴へる胃腸カタル患者が増えて來た傾向が見られます。内科醫の門前に賑はふ傾向がある由。殊にそれが副食物の乏しい米飯ばかり食べてゐる京東方面の勞働者に多い事實から、これは多分白米食廃止に伴ふ七分搗米食が原因ではないかと、識者の懸念を深めてをります。

市内の某醫師の話によれば、昨年の暮から毎日數人の胃腸カタル患者があつて、皆一樣に腹痛を訴へてゐる。中にはハッキリと七分搗米を食べてからお腹を壊したと言ふ人がある。これらの人のお腹の左側を押へると痛いと言ふから、明かに小腸を害してゐる。時には激痛、嘔吐、下痢、腹鳴、ガス發酵などを訴へる患者もあるといひます。

そこでこれらの患者に、七分搗をやめさせ、

**【白米】** またはパン、饂飩に変へて養生させると好い結果を見るさうであります。

これは今まで比較的消化のよい白米食に慣れてゐた人が、急に七分搗米に変つたため、胃腸の方で円滑に受け入れることが出來ず、かやうな胃腸障碍を惹起したものとみえます。

いかに節米の国策上から、或はまた榮養上の問題から七分搗米を勵行しても、そのため胃腸を害しては、何にもなりません。

實際のところ七分搗米は白米より消化が悪いので、病人には除外が認められてゐます。しかしたとへ病人でなくても、胃腸の弱い性質の人や榮養障碍の人は病人と同様、或はそれに準じた障碍を蒙るわけですから、安心できません。また嗜好上から、七分搗米を厭々食べてゐては、消化液の分泌を弱くして榮養分の吸收を減じ、種々の胃腸病を起し易くなります。

これらの障碍を防ぐには、七分搗米を使用する限り、何らかの他の方法で、

**【積極】** 的に胃腸の強化を圖り、消化能力を增進することが肝要です。この意味から『錠劑わかもと』は七分搗米の食膳に缺くことのできない國民常備藥として近來愈々その声價を高めてをります。

『錠劑わかもと』には獨特の細胞原形質賦活作用といふ働きがあつて、胃腸の組織細胞を芯から强めて、消化作用を活潑にします。同時に『錠劑わかもと』の中に含む十数種の活性消化酵素は、とかく衰へがちな胃腸の分泌消化液を助けて、榮養の吸收を旺盛ならしめます。

從つて消化し難いといはれる七分搗米も充分に消化吸收でき、胃腸障碍を自づと防ぐことが出來るのであります。

## 日本人の食物にはビタミンBが不足
### ☆炊事や調理で殆ど消失

白米が廃止されて七分搗米が主として國民の主食に登場したことは、榮養の點から申してまことに喜ばしい現象ですが、ここで往々誤解され易い一事は、ビタミンBの問題であります。

**【白米には絶無】**

なるほど米の胚芽や外皮にはビタミンBが含まれてをり、白米の部分よりずつと榮養價が高いことは事實ですが、一口にビタミンBと申しましても、中に$B_1$、$B_2$……と$B_7$まで種類があつて、これが全部揃はなければ、完全にビタミンBを攝取したことになりません。

**【脚氣と胃腸障碍】**

このうち人體に最も必要なのは$B_1$と$B_2$の二種類であります。ビタミン$B_1$が不足しますと脚氣が起ります。七分搗米には多少の$B_1$が含まれてゐることは誰しも認めるところですが、殘念なことにはこの$B_1$は極めて水に溶け易いため、研ぎ洗ひのとき大部分が流され、炊く時にまた破壊され、吹きこぼして更に減じ、結局御飯から供給される分量は極めて微々たるものになります。これでは脚氣の豫防は覺束なく、まして

**【潑剌たる健康】**

を維持し、旺盛なる活動を營むに必要な榮養を充たすことは到底出來得べくもありません。

またビタミン$B_2$が不足しますと、食慾不振、貧血、不眠、惡性下痢等を起し、全身を衰弱させます。この$B_2$は成長を促進し、老衰を防ぎ、酒、煙草、砂糖の害を消し、結核菌毒を無害にするなど、貴重な榮養素ですが、玄米全糠にも極めて微量しか存在しませんから七分搗米には殆ど缺乏してゐる有様です。かやうに七分搗米には、$B_1$も$B_2$も不十分で、これを含むもの

**【洗つたり茹でたり】**

は野菜ですが、野菜もすつかりビタミンが失はれますから料理されてお膳に上つた時は、どれだけのビタミンが殘つてゐるか、頗る心細い次第です。

この難問題を解決して、容易にビタミン$B_1B_2$を補給して、米食國民の榮養缺陷を補ふ理想的保健劑が『錠劑わかもと』であります。この藥が含有せるビタミンB量の豐富さは世の定評があり、このほかビタミンADE、カルシウム、アミノ酸、燐、鐵等の人體構成に必要な榮養素を網羅して含んでをりますので、健康を增進し活動力を倍加するに適切な榮養劑であります。藥價二十五日分一円六十錢、全國の藥店にあり。

## 胃痛が輕快して食慾が增進
（岐阜縣）伊藤貞夫

私は四季に拘らず時々胃腸をこはしますが、家にゐる間は自分の思ふやうになりましたけれど、やや胃も輕快してをりましたが、三四年工場生活に入つてからといふものは、自分の思ふやうにもならず、ここ一年前から胃を惡くするやうになり、全く自分ながら困つてしまひました。

いろ／＼藥を服みましたが、服んでゐるうちはさほどに胃の痛みもありませんので、安心して時々酒やお菓子を飲食すると、また元通りになり、自分ながらほとほと諦めてをりました。惡いくせには食事時になると、とてもお腹が空いて、三膳か四膳ぐらゐ食べますが、度重なると胃が痛み年に三四回胃腸のために休まねばなりませんので、全く堪まりません。
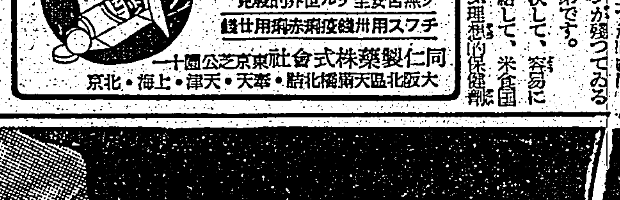
親友は『錠劑わかもと』がよく効くから服んで見給へと言つてくれますが、私は信じないではねつけてをりました。それでも餘り親切に言つてくれますので、試しに『錠劑わかもと』を食後服んでみました處、だん／＼食事も進み、胃の痛みも全くとまり、今更親友の有難さに毎日感謝いたしてをります。